EL SIGLO

Año LX. — N.o 18.145 PORTE PAGADO Director: PEDRO COSIO Montevideo, Miércoles 18 de Enero de 1922.

INFORMACION TELEGRAFICA MUNDIAL

NOTICIAS DE FRANCIA

LORD CURZON Y M. POINCARE

PARIS, (U. P.) — Ayer, empezaron las negociaciones oficiales entre M. Poincaré y lord Curzon para arreglar conflictos y divergencias de la política anglo-francesa.

LA INVITACION A LA CONFERENCIA DE GENOVA

PARIS, 17. — El gobierno francés recibió una invitación enviada por el primer Ministro de Italia Sr. Bonomi para participar en la Conferencia que se reunirá en Génova.

LORD CURZON Y POINCARE DE ACUERDO

PARIS, 17. — El Primer Ministro, Mr. Poincaré y el Ministro de Relaciones Exteriores de Inglaterra Lord Curzon, examinaron principalmente la cuestión de Oriente y estuvieron de acuerdo en reconocer la urgencia de la solución de esta cuestión.

nUcambio d vistas al respecto continuará entre Francia e Inglaterra.

aL entrevista entre el Ministro de Relaciones Exteriores de Inglaterra y Mr. Poincaré fué muy cordial.

Ambos convinieron en conferenciar de nuevo tan pronto como los embajadores de ambos países hayan aclarado todas las cuestiones pendientes entre Francia e Inglaterra.

Lord Curzon expuso deatlladamente su punto de vista sobre el tratado franco turco el que rice "Le Matin" es un asunto prácticamente solucionado.

En lo concerniente a la mediación entre Grecia y Turquía los gobiernos aliados tienen la intención de solucionar la cuestión orietal ates de que el deshielo permita la reaudación de las hostilidades.

LA FUTURA ACCION POLITICA DE FRANCIA E INGLATERRA

PARIS, 17. — Entrevistado por un representante del diario "Excelsior" Mr. Leygues, presidente de la Comisión Parlamentaria de Relaciones Exteriores declaró que los pueblos británico y francés deben tratar en pie de igualdad y aceptar las responsabilidades recíprocas y que esta es la tesis sostenida por Mr. Poincaré.

LLEGADA DE UN PRINCIPE JAPONES

PARIS, 17. — El príncipe Kitashirakawa, cuñado del emperador de Japón, llegó a esta capital a fin de estudiar la civilización, artes francesasfi problemas sociales europeos y para darse cuenta de la organización del ejército y marina franceses cuyos altos hechos, dijo, contribuyeron a hacer trinufar la causa de la justicia.

Esperando la palabra de Poincaré

OPINIONES DE LA PRENSA

PARIS, 17. (United) — Esperando las declaraciones de M. Poincaré respecto a política, los diarios creen que se cumplirán los detalles del Tratado de Versalles. "La Republique Francaise", dice que el primer deber del Gobierno es eliminar malentendidos peligrosos. "La Libre Parole", cree que M. Poincaré debe rechazar la nueva ofensiva alemana como rechazó la de 1914.

POINCARE SE INSTALA EN EL PALACIO DE QUAY D'ORSAY

PARIS, 1 (United). — Tan pronto se hubo celebrado la primera conferencia oficial del gabinete M. Poincaré tomó posesión del palacio del Quay D'Orsay, oficialmente, entregándole M. Briand las riendas del Estado. 2

LA INSISTENCIA DE FRANCIA

PARIS, 17 (United) — Durante la conversación que ayer sostuvieron M. Poincaré y lord Curzón, el primero, dijo que Francia insistiría en que Alemania y Rusia cumplieran todos sus compromisos antes que asistieran a la conferencia de Génova, y, agregó: es mejor antes que después, Lloyd George colocaba en primer lugar la Conferencia y después las condiciones.

Ratificación o modificación del Tratado de Angora

PARIS, 17, (United) — Entre el Ministro de Relaciones de Inglaterra y M. Poincaré, se convino que la reunión de Primeros Ministros de la Entente que se celebrará a fines de mes, tratará de resolver la ratificacinó o modificación del Tratado de Angora. Dicha reunión será la última que celebren los primeros ministros puesto que los asuntos de Tanger y Oriente se tratarán por intermedio de las Embajadas.

SUIZA PINTORESCA

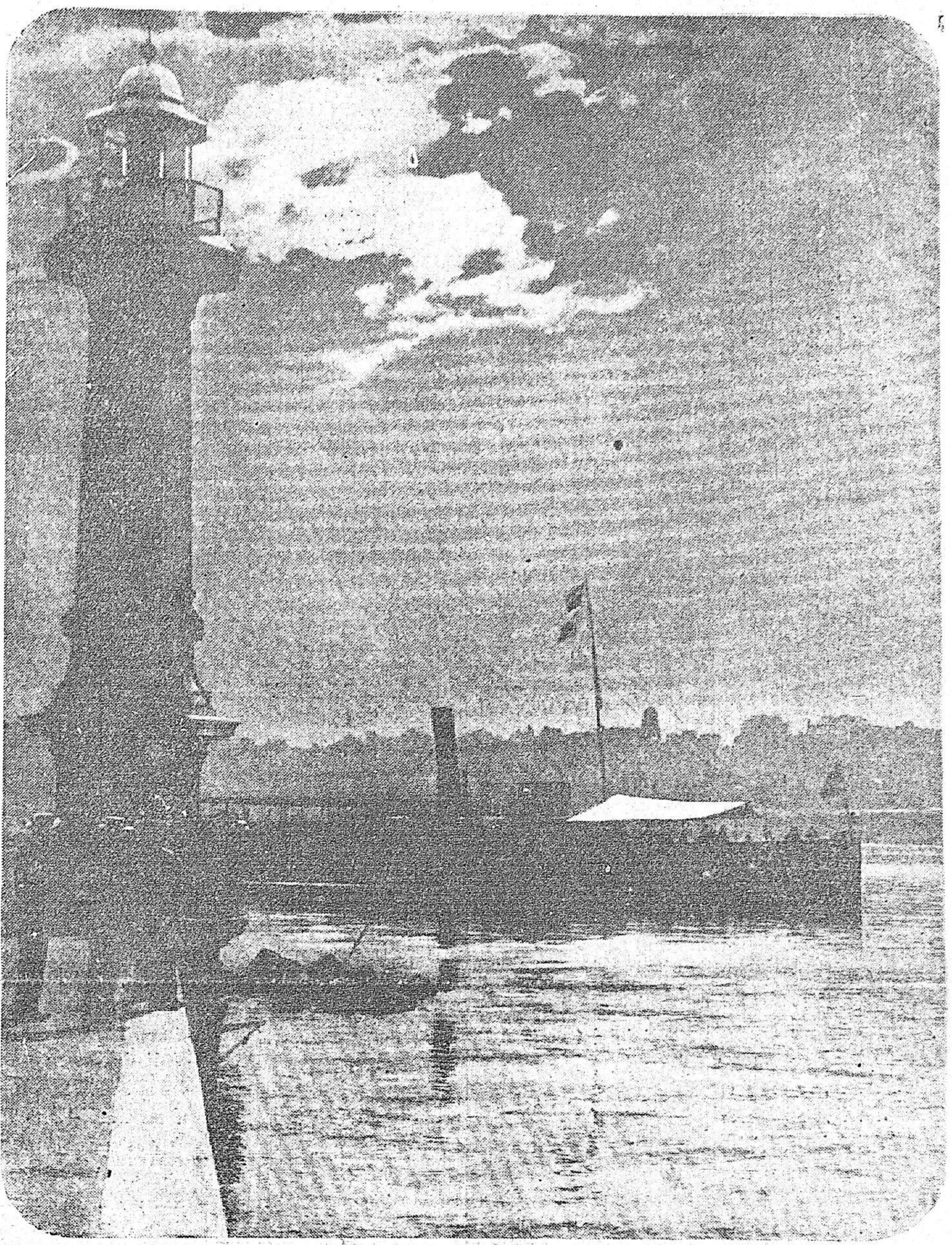

EL FARO DE GINEBRA

NOTICIAS DE ITALIA

LLEGADA DEL GENERAL AMERICANO ALLEN

ROMA, 17. — Llegó esta mañana el General Allen con un destacamento de soldados norteamericanos, para depositar la medalla de oro torgada por el Congreso de los Estados Unidos, en la tumba del héroe desconocido italiano.

Fueron recibidos en la estación del Ferrocarril por el Ministro de la Guerra y el General Díaz.

El General Allen y los soldados norteamericanos fueron aclamadísimos por la muchedumbre.

HOMENAJE AMERICANO AL EJERCITO DE ITALIA

ROMA, 17. — El General Allen que preside la delegación Norteamericana enviada a Italia para colocar una medalla en la tumba del soldado italiano desconocido, visitó al Ministro de la Guerra, y con la intención de rendir un homenaje al ejército italiano, visitó también a los generales Díaz y Vaccari.

NIEVES EN LA ALTA SILESIA

ROMA, 17. — Después de una sequía que duraba desde hace cinco meses, se produjo una gran nevada en una vasta zona de la Alta Italia.

DESPEDIDA DE UNA MISION DE PROPAGANDA AL BRASIL

ROMA, 17. — El Rey Víctor Manuel recibió al señor Imperatori, miembro de la misión de propaganda que irá al Brasil por cuenta de la Asociación Nacional de Tuberculosos de la Guerra.

El Rey manifestó vivo y afectuoso interés por esa categoría de inváálidos.

Habiéndose enterado el Soberano de que el señor Imperatori va también al Brasil con objeto de estudiar las condiciones en que se encuentran los emigrantes italianos en aquella República, expresó su admiracion por las colonias italianas de Sud América que dan frecuentemente prueba de su amor a la Madre Patria.

SITUACION DEL TESORO

ROMA, 17. — Las entradas del Tesoro, en el mes de Diciembre último, se elevaron a 1.458 millones o sea un aumento de 30 millones en relación con las entradas de Diciembre de 1920.

Las entradas totales en el primer semestre del año fiscal 1921-1922 se elevan a 6.149 millones, o sea un aumento de 1.176 millones con respecto al primer semestre del último ejercicio.

R EMBAJADO DECLARACIONES DEL EMBAJADOR AMERICANO

ROMA, 17. — El Embajador de Estados Unidos declaró a un representante de "Il Giornale d' Italia" que los Estados Unidos no tomaron hasta ahora ninguna decisión en los concerniente a su adhesión a la Conferencia Económica que se reunirá en Génova.

Añadió que los Estados Unidos participaron en la Conferencia de Cannes como observadores, y que Rusia y Estados Unidos no mantienen ninguna clase de relaciones.

REGRESO DEL EMBAJADOR A CHILE

ROMA, 17. — Después de una prolongada ausencia regresó a esta capital el Embajador de Chile ante la Santa Sede, señor Errazuriz.

LO DEL BANCO DE DESCUENTOS

ROMA, 17. — El Primer Mi a una comisión de acreedores del Banco Italiano de Descuentos la que le pidió de que aprobara un plan por medio del cual se permita que las dependencias industriales de ese banco continuen sus operaciones.

"Il Corriere d'Italia" anuncia que el Primer Ministro, señor Bonomi, declaró a esta comisión de acreedores de dicho banco que estaba considerando un plan para conseguir la completa reorganización de esa empresa bajo otra forma aunque mantendría a esa entidad.

Agregó que deseaba impedir de que dejara de existir dicho banco.

Las elecciones en Trento

LOS SOCIALISTAS OBTIENEN MAYORIA

TRENTO, 17 (United) — En las elecciones municipales de esta jurisdiccinó los socialistas obtuvieron 16 bancas, los liberales 13 y los populares 11.

SE APRUEBA LO RESUELTO EN CANNES

BRUSELAS, 17. — El gabinete aprobó la obra de la Conferencia de Cannes y felicitó a los delegados belgas por su actuación.

INFORMACION SUD-AMERICANA

CHILE

SANTIAGO DE CHILE. — Los diarios matutinos publican muy amplios detalles del accidente de aviación acontecido ayer, lamentando tan sensible desgracia.

—El Ministro de Relaciones Exteriores dará hoy a conocer la contestación a la nota boliviana que propone someter a un arbitrage la controversia respecto a las aguas del Río Mauri.

—El Canciller también dará a conocer esta contestación a la Comisión de Relaciones Exteriores del Congreso.

—En atención al atraso de la votación de los presupuestos, se abre paso la idea de aprobar duodécimos para el pago de sus sueldos a los empleados públicos.

—Los diarios publican una exposición hecha por las compañías productoras sobre las dificultades que hallan en la zona carbonífera.

Estas compañías sostienen que elementos extraños fomenta esas dificultades, agregando que ese movimiento es injusto y que perjudica al país.

—Esta tarde se reunen los consejeros municipales para acordar el programa de festejos en honor de sus colegas argentinos que visitarán a esta capital.

—Entrevistado el Capitán de Navío Sanhueza sobre el proyecto de resrva para la navegación de cabotaje, recalcó la importancia de proteger a la marina nacional en la región magallánica.

—Han llegado a ésta los estudiante argentinos que vienen de asistir al Congreso Pan Americano en Méjico.

—Se han descubierto cerca del Río Blanco, dos maletas que se pasaban de contrabando conteniendo ciento noventa mil pesos en oro.

—El Ministro Argentino y el Encargado de Negocios del Brasil celebraron una conferencia con el Ministro de Relaciones Exteriores.

—El periodista español, señor Domínguez Rodiño, al aabndonar el país, telegrafió un atentado saludo al Ministro de elaciones Exteriores.

—Comunicaciones llegadas de Aysen informan que las patrullas de carabineros continúan el reconocimiento de la región del río Backer.

—No hay novedad en toda la zona del Chubut y límites de Chile con el territorio de Santa Cruz.

—El teniente Illandes, que resultó muerto ayer mientras realizaba un vuelo en aeroplano, llevaba como pasajero al soldado mecánico Abarca, quien resultó herido de su ma gravedad.

Los diarios lamentan ese accidente.

El aparato pileteado por Illandes era un "Avro".

—Se insinúa la conveniencia de que el Gobierno y las sociedades científicas se interesen en el estudio de la crisis volcánica de Poyehué.

—El Encargado de Negocios de Chile en La Paz comunicó al Ministerio de Relaciones Exteriores que los diarios bolivianos han hecho publicaciones en sentide de que en Chile se hostiliza a los bolivianos y especialmente a los estudiantes universitarios a quienes se trata de expulsar.

En vista de esto el Ministro de Relaciones Exteriores, señor Barros Jarpa, se ha dirigido al Encargado de Negocios de Bolivia en ésta, señor Salinas preguntándole que cargos concretos tiene que hacer en este sentido.

ARGENTINA

B. AIRES, 17. — Se publicó el balance de 1921 del Bancoi de la Nación.

Según este balance todos los depósitos han disminuido algo, aumentando el capital de la Institución y el fondo de reserva.

No obstante el Banco mantiene la liberalidad en los créditos.

—Procedente de su estancia ha regresado a esta capital el Ministro de Relaciones Exteriores, Dr. Pueyrredón.

Continúan los trabajos preliminares para iniciar la explotación de los yacimientos petrolíferos de El Quemado.

—El servicio de trenes entre Jujuy y aL Quiaca continúa interrumpido, habiéndose establecido trasbordes.

Los pasajeros deben hacer la travesía a caballo entre el kilómetro 1179 y Volcán.

BRASIL

El aumento de tarifas argentinas

RIO DE JANEIRO, 17. (U.P). — El "Correio da Mancha", aconseja al gobierno de cuidar los intereses brasileños en vista del proyecto de aumento de impuesto en la Argentina especialmente en lo concerniente al café, el azúcar y la yerba-mate, siendo aquel casi prohibitivo. Dice, también, que el gobierno está autorizado para elevar las tarifas aduaneras para los productos extranjeros cuando tengan que defenderse contra similares extranjeros pero este caso no lo cree conveniente. El Ministro de Relaciones es el que debe intervenir en defensa de los intereses brasileños, amenazados, por esa elevación de tarifas argentinas.

INGLATERRA

LA TRANSFERENCIA DE PODERES EN IRLANDA

LONDRES, 17 — Llegará esta noche una delegación del gobierno provisorio irlandés, que viene a conversar con miembros del gabinete británico, respecto a la transferencia de los poderes.

ños.

LLEGO A LONDRES Mr GOUNARIS

LONDRES, 17 — Ha llegado el Primer Ministro de Grecia, Mr. Gounaris, el que volvería a fin de reanudar las negociaciones que fracasaron en noviembre último, para la obtención de un empréstito en Inglaterra.

EL CASTILLO DE DUBLIN

DUBLIN, 17. — El gobierno provisorio tomó posesión del Castillo de Dublin, residencia del Virrey de Irlanda.

SIGUE LA EVACUACION DE LAS AROPAS INGLESAS DE IRLANDA

LONDRES, 17 — Diez batallones de infantería han recibido orden de evacuar las regiones del sur de Irlanda.

LA ACTITUD DE FRANCIA EN LA CUESTION RUSA

LONDRES, 17 — "The Morning Post" aprueba la actitud de Francia, principalmente en lo que se refiere a la cuestión rusa, pues es imposible olvidar la traición de Brest Litovsky y el costo de vidas, tanto británicas como francesas.

DE REY A VIRREY

LONDRES, 17 — El rey telegrafió al virrey de Irlanda, declarándose feliz por el establecimiento del gobierno provisorio, al que el Virrey deberá ayudar en su misión.

EL PROYECTO "POOL"

LONDRES, 17 — Telegrafían de Wellington que en la Cámara Mr. Massey, desmintió la intención que se le atribuye de abandonar su proyecto de "pool" sobre la carne.

Constató la coincidencia del aumento del precio de la carne y la reducción del precio para depósito, transporte y refrigeración de la misma.

ALOJANDO A POINCARE

LONDRES, 17 — "The Daily Chronicle", elogia al nuevo Primer Ministro de Francia, Mr. Poincaré, quien dice que es estimado en la Gran Bretaña.

Agrega que la diplomacia británica encontrará en él un espíritu d efranqueza y de amistad.

Este diario preconiza que las negociaciones con Francia, se entablen pir medio de conferencias, las cuales son preferibles a las conversaciones por intermedio de las embajadas respectivas.

UNA CONFERENCIA EN BOMBAY

LONDRES, 17 — En una conferencia de todos los representantes de partidos, celebrada en Bombay, se aceptó en principio celebrar una conferencia con miembros del gobierno para tratar de las cuestiones pendientes.

CONAINUAN LAS PRISIONES EN CALCUTTA

CALCUTTA, 17 — Han sido detenidas 130 personas que intentaban celebrar mitines.

INTERNACIONALIZACION DE AANGER

LONDRES, 17, (U. P.) — El Daily Mail", asegura que lord Curzón y M. Briand, durante su permanencia en Cannes aceptaron, en principio, la internacionalización de Tánger, debiéndose invitar a España a la Conferencia.

El empréstito griego en Londres

GOUNARIS CONCLUIRA EL ARREGLO

LONDRES, 17 (United)—Llegó el Primer griego M. Gounaris, con objeto de concluir el arreglo del empréstito de quince millones de libras esterlinas con los banqueros británicos.

ESPAÑA

SOBRE LA SOLUCION DE LA CRISIS

MADRID, 17. — A causa de que no aparecen diarios el clalunes era casi desconocida en esta capital, hasta muy entrada la noche, la resolución del Sr. Maura de continuar en el Gobierno.

Con la disolución voluntaria de las Juntas Militares, que fué anunciada ya el Sábado último, se daba por descontada esa solución.

El Ministro de la Guerra, Sr. de la Cierva, después de ir a Palacio ayer de tarde, dijo a periodistas que había sometido al Rey Alfonso un decreto para que lo firmara, pero este no se ha dado a publicidad.

La aceptación por el Sr. Maura de continuar ne el gobierno se debe a que las Juntas Militares están dispuestas a disolverse y a no mezclarse en adelante en los asuntos de la política.

Treinta y cuatro obreros sepultados vivos

VALENCIA, 17 (United). — Un desprendimiento de tierras en unas obras que está construyendo la Compañía de Electricidad sepultó a 34 obreros.

AUSTRIA

Probable crisis en Austria

VIENA, 17 (United) — La comisión ejecutiva del Partido Pangermanista se ha negado a asentir el acuerdo austro-checoeslovaco reconocido por el Tratado de Saint Germain y pidió a los parlamentarios no apoyen al Gobierno, decidiendo también apoyar la renuncia del ministro del Interior el pangermanista Waber. Créese que esta actitud provocará la renuncia del gabinete presidido por Schober y probablemente se formará un nuevo Gobierno de coalición entre los pangermanos, los socialistas y los cristianos.

BELGICA

El pacto anglo belga

BRUSELAS, 17 (United) — El gabinete consideró ayer el pacto anglo - belga. La prensa se muestra muy satisfecha del acuerdo. Un diario, dice: Podemos tranquilizarnos respecto al futuro; teniendo una garantía similar en 1914 no nos habrían invadido los alemanes.

ESTADOS UNIDOS

LA EXPORTACION DE ARMAS Y MUNICIONES

WASHINGTON 17. — Según un proyecto de ley aprobado por la Cámara de Representantes y que substituye a una medida del Senado, el Presidente de la República tendrá autoridad para prohibir por medio de un decreto la exportación de armas y de municiones de guerra a los países del continente americano o a cualquiera otra nación donde los Estados Unidos tengan jurisdicción extraterritorial, durante el período de guerras civiles o de violencias internas graves.

En este proyecto de ley se dispone además que se castigará con dos años de prisión o una multa de diez mil dólares a quien no cumpla con este decreto

UN PROYECTO DE NAVEGACION

WASHINGTON, 17. — El Presidente de la República, Mr. Harding, remitió al Congreso el informe de la comisión correspondiente recomendando la cooperación entre Canadá y los Estados Unidos para la construcción de un sistema de vías navegables para buques de gran calado, que saliendo de los grandes lagos desembocarían en el Océano Atlántico.

Para este fin se aprovecharía el San Lorenzo y otros ríos.

LA AMORTIZACION DE LA DEUDA ALIADA

WASHINGTON, 17. — La Comisión de Hacienda del Senado aprobó hoy el proyecto sobre la amortización de la deuda aliada.

La mayoría de las cláusulas a que se oponía el Secretario del Tesoro, Mr. Mellon, han sido eliminadas.

LA LIMITACION NAVAL Y EL JAPON

WASHINGTON, 17.—La conferencia para la limitación de los armamentos aguarda todavía que la delegación japonesa reciba instrucciones de Tokio, las que según se espera permitirán completar el tratado sobre limitación naval.

Esta conferencia volvió a ocuparse ayer del estudio de las cuestiones del lejano Oriente y del Pacífico.

LA CUESTION DE ORIENTE

WWASHINGTON, 17. — La Comisión que entiende en la cuestión del Lejano Oriente de la Conferencia para la limitación de los armamentos, reunida en ésta, ha postergado la consideración de las dos exigencias presentadas por Japón a China en 1915, hasta que quede resuelta la controversia relativa a la cuestión de Shantung.

Esta Comisión aprobó luego el acuerdo, según el cual China podrá disponer del cinco por ciento de sus rentas aduaneras.

Luego discutió sobre la política de puertas abiertas para China.

Hoy martes continuarán las discusiones.

El Secretario de Estado, Mr. Hughes, expuso la política auspiciada por Estados Unidos que consiste en suprimir todas las esferas de influencia en China como condición esencial para que se establezca el régimen de puertas abiertas.

Se entiende que la delegación japonesa, que no expresó su opinión al respecto, lo hará en la sesión de hoy.

EL ASUNTO DE SHANTUNG

WASHINGTON, 17. — Los delegados chinos y japoneses reanudaron ayer las conversaciones acerca del asunto de Shantung.

Ambas delegaciones aceptaron formalmente el texto del acuerdo a que se llegó el sábado último concerniente a la entrega de la zona arrendada en Kiao Chao a China por parte de Japón.

Fué tratado también la cuestión referente a las minas situadas a lo largo de la lnea férrea, pero no se terminó el debate sobre las mismas, el que continuará en la reunión de hoy.

DECLARACIONES DE WILSON SOBRE LA LIGA DE LAS NACIONES

WASHINGTON, 17. — El ex Presidente de la República, Mr. Wilson, respondiendo a los deseos de una gran reunión que se improvisó ayer de tarde, declaró que no hay duda sobre la vitalidad de la Liga de las Naciones.

Ella cuidará de sí misma, dijo, y los que no hacen caso de ella tendrá que cuidarse a sí mismos.

Mi anhelo es ver que nuestro gran pueblo vuelva los ojos hacia la dirección debida y se ponga en movimiento con toda su fuerza.

UNA PUBLICACION OFICIAL

WASHINGTON, 17. (U. P.)— En el boletín consular del gobierno, se revista el caso de Sacco y Vanzetti, y se hace mención de las amenazas recibidas por los consulados de la Unión en Bruselas, Marsella, Juárez, Buenos Aires, París y Lisboa, "mientras que el pueblo norteamericano, dice, apenas si se dió cuenta de que se estaba ventilando tal proceso".

En dicho boletín, se atribuyen estas demostraciones, a la influencia ejercida por tres propagandistas en Massachusset.

PINTURAS
FABRICACION BRITANICA
IMPORTADORES:
WILSON SONS & Co. Ltd.
MISIONES 1513/17 — Montevideo
PARSONS

Dgos. Mles. Ps.Pte.

Información Rural y Comercial

TABLADA

OPERACIONES DE AYER

Situación del mercado

Entraron ayer a Tablada 2027 vacunos en pie, contra 4.769 id id el lunes, habiendo sido retirados 112 con pase.

Los negocios se desarrollaron sin que el mercado acusara alternativas, mas bien animado y con precios invariables.

Se obtuvieron por los novillos mejores mestizos, de buen peso y gordura que hubieron en venta, hasta 85 a 90 milésimos por kilo en pie; y hasta 70 y 74 id id por vacas buenas a especiales y hasta 93 id id por terneros.

Detalle general de cotizaciones declaradas ayer en plaza, pagas por kilo en pie, según los lotes y destinos:

Frigorífico Swift: Novillos, a 68, 72, 77 y 82 milésimos. Vacas, a 57 idem.

Frigorífico Artigas: Novillos, a 68, 80, 85 y 90 milésimos.

P. Ferrés y C.a: Bueyes, a 73 milésimos. Novillos, a 50 y 73 milésimos.

R. Tabares y C.a: Novillos, a 50, 74 y 79 milésimos. Vacas, a 50 idem.

Andreu y Ramón: Bueyes, a 40 milésimos.

Abasto: Bueyes, a 68 y 70 milésimos. Novillos, a 50, 60, 67, 68, 70, 72, 73, 75, 76 milésimos. Vacas, a 55, 58, 60, 65, 68, 70, y 74 milésimos. Terneros, a 36, 45, 50, 55, 60, 65 y 92 milésimos.

póóx8qpq775ñ dh¿f¿ 37¿.

Interior: Bueyes, a 53 milésimos. Novillos, a 40 milésimos. Vacas, a 40, 50, 58, 60 milésimos.

El reparto de entrada se efectuó como sigue:

	Cabezas
Frigorífico Swift	515
" Artigas	337
Pedro Ferrés y C.a	25
Andreu y Ramón	1
R. Tabares y C.a	124
Abasto	653
Interior	256
Servicio particular	4
Retiradas con pase	112
Total	2.027

Para mañana son esperados 138 vagones de ganado vacuno.

Lotes anotados ayer:

De Florida: de O. Orozco, 80 novillos con peso de 540 kilos slp.

De Tacuarembó: de B. Gelsi y C.a, 35 novillos con un peso de 506 kilos slp.

De Minas: de M. Almeda, 20 novillos con un peso de 538 kilos a 110 milésimos, $ 59.18 y 25 novillos con un peso de 528 kilos a 102 milésimos $ 53.85.

De Tacuarembó: de Cuello y Modernell, 79 novillos con un peso de 526 kilos a 77 milésimos, $ 40.50 para frigorífico Swift.

De Tacuarembó: de R. Casales 49 novillos con un peso de 537 kilos a 80 milésimos, $ 42.96 para frigorífico Artigas.

De San José: de P. E. Galle, 60 novillos con un peso de 506 kilos a 63 milésimos, $ 36.93 para frigorífico Swift.

De Tacuarembó: de E. Saravia, 98 novillos con un peso de 389 kilos a 60 milésimos, $ 22.98.

De Canelones: de M. J. Barrios, 19 novillos con un peso de 537 kilos a 68 milésimos, $ 36.51.

De Río Negro: de Morató y Barreto, 90 novillos con un peso de 516 kilos a 80 milésimos. $ 41.28

De Canelones: de R. Ferreyra, 16 novillos con un peso de 498 kilos a 78 milésimos, $ 38.84.

De Tacuarembó: de M. Haro, 38 novillos con un peso de 521 kilos a 85 milésimos, $ 42.28 para frigorífico Artigas y 18 novillos con un peso de 570 kilos a 90 milésimos $ 51.30.

De Salto: de J. Zubillaga, 34 novillos con un peso de 549 kilos a 73 milésimos, $ 40.07 y 109 novillos con un peso de 550 kilos a 77 milésimos, $ 42.35.

Sayago y C.a.
(Vendedores).

DIA 17

1916 vacunos y 640 lanares vendidos.

12 bueyes, 1155 novillos, 411 vacas y 333 terneros.

Retirados con pase 112 vacunos.

DETALLE DE LAS VENTAS

Briozzo, Presno y C.a—

De Salto: por Fermín Arribillaga 109 novillos con 550 kilos clu. a 0077 k. y 34 novillos con 549 kilos clu. a $ 0073 k. para el Swift.

De Tacuarembó: por Cuello y Modernell 79 novillos con 527 kilos clu. a $ 0077 k. para el Swift.

De Tacuarembó: por Cuello y Modernell 79 novillos a $ 0077 k. para saladero.

De Salto: por F. Arribillaga 109 novillos a $ 0077 k. y 35 novillos a $ 0073 k. para frigorífico.

Silvestre García—

De San José: por Luis Pereyra 115 novillos a $ 0074 y 0079 k. para saladero.

De Canelones: por I. Reyes 51 terneros a $ 003 k. para interior.

De Canelones: por J. Albiaro 2 vacas a $ 0055 k. para abasto.

Viuda de Aphestegui, Palau y Freire—

De Canelones: por F. Cagnone 35 terneros a $ 0035 k. para abasto.

De Canelones: por L. Pedrasa 2 novillos a $ 0068 k. para abasto.

De Tacuarembó: por Bonino Gelsi y C.a 35 novillos a pfr.

Manuel Haro—

De Tacuarembó: por E. Harriz 38 novillos a $ 0085 k. y 15 novillos a $ 009 k. para el Artigas.

De San José: por J. Duburdie 1 novillo y 7 vacas a $ 004 k. y 71 terneros a $ 0055 k. y slp. para abasto e interior.

De San José: por J. Fajardo 41 vacas a $ 006 y 007 k. y 51 terneros a $ 0055 y 006 k. para abasto.

Sosa, Arrosa y Martínez Bresque

De Tacuarembó: por A. y Mezhol 23 novillos a $ 006 y 0073 k., 14 vacas a $ 006, 1 buey $ 0073 k. y 46 terneros. $ 005 k. para abasto, saladero, y servicio particular.

Supparo, Quintela y C.a—

De Río Negro: por Fco. Grillo 28 vacas con 392 kilos clu. a $ 006 k. y 16 novillos con 476 kilos clu. a $ 0073 k. para saladero.

ishdpñ. . rp pf-duA5;qx d9

NUESTROS MERCADOS

BOLSA

1.a RUEDA		
Deuda Consolidada		
12.690	contado	62.60
Empréstito Conversión		
4662.50	mañana	80.20
4662.50	idem idem	80.20
3730	idem idem	80.10
7460	fin mes	80.10
Títulos Hipotecarios — Serie T		
2000	mañana	90.80
2000	idem idem	90.80
Títulos Hipotecarios—Série U		
2000	mañana	90.50
5500	idem idem	90.50
5000	idem idem	90.50
Títulos Hipotecarios — Série V		
3000	mañana	90.60
5000	idem idem	90.60
5000	idem idem	90.40
3000	idem idem	90.40
2000	idem idem	90.40
2.a RUEDA		
Dda. Consolidada		
$ 14.100	para mañana	62.60
4.700	idem idem	62.60
14.100	idem idem	62.60
9490	fin de Fro.	62.10
4.700	idem idem	62.10
9.400	para mañana	62.60
Empréstito Conversión		
$ 2.424.50	mañana	80.10
1.492	idem idem	80.10
932.50	idem idem	80.10
7.460	idem idem	80.20
3.730	idem idem	80.20
Deuda Interna 1916		
$ 5.000	para mañana	93.90
1.000	idem idem	93.90
2.000	idem idem	93.90
1.000	idem idem	93.90
2.a SERIE		
$ 2.000	para mañana	93.30
1.000	idem idem	93.30
1.000	idem idem	93.30
1.500	idem idem	93.30
Deuda Nacional Saneamiento		
$ 1.500	para mañana	85.00
5.000	idem idem	85.00
Emp. Uruguayo 5 o|o 1896		
$ 39.480	para mañana	92.50
Bonos Const. P. Legislativo		
$ 1.000	para mañana	85.50
Banco Italiano		
30	acciones para mañana	7.50
Títulos Hipotecarios — Serie E		
$ 4.000	para mañana	99.50
Deuda Externa 5 o|o 1919—F.		
$ 1.000	para mañana	94.50
8.000	para el 19	95.00
Títulos Hipotecarios — Serie O		
$ 1.500	para mañana	92.30
Títulos Hipotecarios — Serie P		
$ 5.000	para mañana	93.00
Títulos Hipotecarios — Série Q		
$ 7.000	para el 19	93.20
4.500	para mañana	93.20
4.000	idem idem	93.20
5.500	para el 19	93.20
Títulos Hipotecarios — Serie R		
$ 2.300	para mañana	92.30
5.000	idem idem	92.30
3.000	idem idem	92.50
Títulos Hipotecarios — Serie S		
$ 1.475	para mañana	90.80
1.200	idem idem	90.80
Títulos Hipotecarios—Série T		
$ 2.300	para mañana	90.50
2.525	idem idem	90.50
2.400	idem idem	90.60
2.000	idem idem	90.60
Títulos Hipotecarios — Série U		
$ 1.000	para mañana	90.50
5.000	para el 22	90.50
1.000	para mañana	90.60
1.000	para mañana	90.60
5.000	idem idem	90.60
Títulos Hipotecarios—Série V		
$ 22.000	para mañana	90.40
7.000	idem idem	90.40
1.000	idem idem	90.40
2.800	idem idem	90.40
5.200	idem idem	90.40
3.000	idem idem	90.50
2.000	idem idem	90.50
4.000	para el 19	90.40
9.000	para mañana	90.50
1.500	idem idem	90.40
8.500	idem idem	90.40

Mercado uruguayo de cereales a término

1ra. rueda

Trigo (base 80 kilos), 250 toneladas para febrero a 5.40; (base 78 kilos), 100 tons. para marzo a 5.30, 50 a 5.31, 50 a 5.30, 150 a 5.31, 200 para abril a 5.32, 50 a 5.26.

2a. rueda

Trigo (base 80 kilos), 100 toneladas para febrero a 5.41; (base 78 kilos), 150 toneladas para marzo a 5.35, 200 para abril a 5.40, 100 a 5.37.

Precios de ajuste

	Ant.	Hoy
Trigo		
Disponible	5.45	5.40
Disponible	5.45	5.40
Enero (base 80 kgs.)	5.45	5.45
Enero (id. 78 id.)	5.40	5.40
Febrero (id. 80 id.)	5.40	5.40
Febrero (id. 78 id.)	5.35	5.35
Marzo	5.35	5.35
Abril	5.35	5.35
Maíz:		
Disponible	3.20	3.15
Enero	3.25	3.20
Febrero	3.25	3.25
Marzo	3.30	3.30
Mayo	3.50	3.70
Lino:		
Disponible	7.50	7.50
Avena:		
Disponible (nueva)	3.60	3.90
Febrero	4.35	4.25
Marzo		4.25
Abril		4.25

Mercado de lanas

No cesa en lo más mínimo la buena demanda de los compradores por lo cual las ventas se realizan con bastante facilidad. Donde se han hecho sentir mayormente el interés fué por las merinas supras y las cruzas medianas.

En cordero y barriga también se efectuaron algunos negocios. Cotizamos:

LANAS MERINAS

Supras	8.50	8.70
Primeras sup. en clase, lividad y limpieza	8.00	8.20
Buenas corrientes bien acondicionadas	7.50	7.70
Segundas envellonadas altas limpias y buena condición	7.00	7.20
Buenas	6.30	6.50
Regulares	5.70	[illegible]
Bajas y defectuosas	5.20	5.50
Sueltas superiores bien crecida, y limpias, según procedencia	Sin exist.	
Buenas	"	
Regulares	"	
Bajas y defectuosas	"	
Corderos, largos y y limpios de semilla	2.50	3.10
Con semilla o flechilla	2.—	2.20
Rapón		2.—
Barrigas, sin clase y condición, libre de chiquero	2.40	2.50

LANAS CRUZAS

Cruzas finas especiales	5.50	5.70
Id id buenas a superiores	5.30	5.40
Id. id. generales	4.70	5.—
Id id inferiores	Nominal	
Id id con semilla	"	
Cruzas medianas especiales seg. prop. de fina	4.20	4.40
Id Id buenas a superiores id id	3.80	4.—
Id id regul. id id	3.40	3.60
Id id inferiores	Nominal	
Id id con semilla	"	
Cruzas gruesas especiales	3.10	3.20
Id id buena a periores	2.80	2.90
Id id regulares	2.50	2.60
Id id inferiores	Nominal	
Id id con semilla	"	
De cordero, largos limpios de semilla s|clase	2.80	3.—
Id Rapón		2.—
Id con semilla	2.—	2.20
Barrigas cruzas finas	1.70	1.80
Id gruesas, cola y epidemia	1.40	1.50
Padres Lincoln y capachos		1.80

ENTRADAS

LANA — Viuda de Aguerre 334 bolsas, A. Bonilla 39 idem, Balparda y Compañía 70 idem, A. Puig y Compañía 24 idem, E. Storace 103 idem, P. G. Gongorra 10 idem, Pesquera y Compañía 34 idem, R. y Amespil 21 idem, F. Beramendi 12 idem, L. Rubio 24 idem, S. y Doldan 10 idem, N. Inciarte 218 idem, E. Munné y Compañía 10 idem, A. Garrastazú 116 idem, J. D. Barrague 23 idem, T. y Lessa 18 idem, C. y Zabalegui 23 idem, C. A. y Magariños 33 idem, F. P. Arrosa 27 idem, R. Achard y Compañía 10 idem, M. Ruiz y Compañía 13 idem, T. y Lessa 19 idem, S. Muguerza 19 idem, Taranco y Compañía 9 idem, N. D. y Vidal 26 idem. Total: 1260 bolsas.

Frutos de Barraca

CUEROS VACUNOS SECOS

Para este producto la demanda es más bien limitada, manteniéndose los precios, sin variación. Para los pocos lotes que se vendieron rigió la siguiente cotización:

	10 kilos	
Lot. matadero superiores, s|garrap. pelo de invierno	4.50	4.60
Lot. cam. bue. a super. s|garrap. id. id.	4.30	4.40
Id id reg. a buenos poca prop. garrap. y pelo invierno	sin comps.	
Id id infer. o con		
Id id pelo verano	3.40	3.60
Brasil, buen. lot., mayoría angost. c|poca garrapata pelo de invierno	4.00	4.10
Id regulares según clase	3.80	3.90
Id infer. o cirec. de garrapata	sin comps.	
Inserv. y pesados		2.—
Ent. Ríos bue. lot. de pelo	Sin existencia	
Correntin. conj. b. s|propr. de pelo	"	
Id. id. regulares	"	
Id. id. id.	"	
Paraguay, conj b. angt. id. id. pelo	id.	
Id. verano o desparej. s|conjun.	id.	
Cuyabanos b. lotes	Nominal	
Id. infer. a reg.	"	
Cueros becerros de 3 a 6 1|2 k. sin agrrapata	3.40	3.50
Id. id. becerros con garrapata	1.70	1.75
Id. id. inservible		0.85
Id becerritos sig. hasta 2 1|2 kg|	3.20	3.40
Id. con garrapata	1.60	1.70
Id nonatos al barrer (hasta 1 1|2 k.)	3.20	3.40
Id de vientre e inservibles	0.70	0.80

CUEROS VACUNOS SALADOS

El interés por estos cueros subsiste pronunciado, vendiéndose con facilidad toda la mercadería disponible que reuna buenas condiciones.

Damos a continuación la escala de precios más corrientes que rigen:

	Uno	
Novillos lot. consumo y matd. s|peso etc.	7.—	7.30
Vacas id id id	6.—	6.30
Vaquillones id. id. de 15 a 18 kil.	5.—	5.30
Terneras de 10 a 14 k. arriba sin garrapata	2.20	2.40
Becerros menos de 10 kilos	1.20	1.40
Nonatos de rodeo bien sacados y buen tamaño sin tajos	0.60	0.70
Id. id. regulares	0.40	0.50
Id. de vientre		0.10

CUEROS LANARES

Más solicitada estuvo esta mercadería, operándose corrientemente a los precios señalados a continuación:

Merinos y cruz. finos ½ lana arr. s|conjuntos	2.90	3.10
Id. id. atrasados	Nominal	
Cruzas gruesas y medianos id id.	2.20	2.40
Capachos		
Pelados		1.—
Maldesechos		0.20
Cerderitos	0.60	0.65

CUEROS DE POTRO

Se han colocado a estos precios:

Sanos	2.20	2.30
Mal desechos	1.15	1.20
Potrancas		0.60
Potrillos		0.10
Inservibles		0.55
Salados, según peso medio	2.76	2.80
Potrancas saladas		0.40
Potrillos		0.20

CUEROS SILVESTRES

Poco se opera, cotizándose:

Ciervos anchos año	Nominal	
Id. angostos	"	
Nutrias sacadas como bolsa o abiertas por el lomo, libre de inservibles	6.30	7.—
Id. chicas y abiertas por la barriga id id.	3.40	3.50
Carpinchos en cuenta	0.80	0.90
Lobo grande de río	2.80	3.00
Id. id. medianos	1.40	1.50
Venado		0.10
Cabra	0.40	0.50
Zorro con cola	0.30	0.40
Id. id. sin cola		0.20
Manga especial	3.50	3.60
Buena y fresca	3.—	3.20
Regular con chica	2.40	2.50

CERDA

Con interesados a estos precios:

Mez. buena del int. peso net. libre de garrap.	5.70	5.80
De vaca s|garrap.	5.60	5.70

PLUMA

La industria nacional operó algo dentro de estos límites:

Mercado de Cereales

TRIGO — Las condiciones del mercado no se han modificado, operándose en forma más bien corriente.

Los granos muy especiales obtuvieron solo hasta $ 5.45. Como más general indicamos la siguiente cotización:

Superiores	5.35	5.40
Buenos	5.25	5.30
Regulares	5.10	5.20
Inferiores	Nominal	
De fideos bueno a super. s|clase	4.80	5.00
Id. regulares	4.50	4.70
Id. inferiores	Nominal	

ENTRADAS

Trigo por Estación Central a L. San Martín 426 bolsas, a N. Inciarte 154, a G. Russo 225, a Pesquera y Compañía 240, a Butler y Compañía 140, a B. y Alvarez 143, a Viuda de Aguerre 154, a S. y Percovich 429 bolsas. Total: 1915 bolsas.

Por Estación Bella Vista a M. Harineros del Uruguay 289 bolsas, a L. Rubio 401, a J. D. Barrague 263, a R. Amespil 2092 bolsas, a Butler y Compañía 143. Total: 3188 bolsas.

Trigo por Estación Cordón a Viuda de Aguerre 154 bolsas, a Butler y Compañía 390, a Molins y Compañía 151, a T. Viera 256, a E. Storace 54, a F. B. y Díez 143, B. Odera 393, a F. B. Helguera 682, a José Salvia 300, a S. Muguerza 150, a M. Bonetón 144 bolsas, sas. Total: 2966 bolsas.

Por Vía Fluvial a Mandreguetti 1986 bolsas.

MAIZ — Algo más pesado para los negocios estuvo el mercado de este cereal obteniéndose solo hasta $ 3.10. Cotizamos:

Cuarent. buen. a superior	3.40	3.45
Id. regular	3.30	3.35
Com. sano seco	3.10	3.15
Regular	3.—	3.05
Moroch b. a sup.	3.40	3.50
Regular	3.30	3.35

ENTRADAS

Maíz por Estación Cordón a Butler y Compañía 501 bolsas a N. Pons Ferrers 182, a E. Storace 154. Total: 837 bolsas.

Por Estación Bella Vista a Mercado Uruguayo de Cereales a Término 776 bolsas.

Por Vía Fluvial a Viuda de Aguerre 750 bolsas, a Mandregnetti 27. Total: 777 bolsas.

LINO — No se ha producido variación, obteniéndose hasta $ 7.50 por base de 4 olo.

FORRAJES — Se ha operado corrientemente a los precios que indicamos:

Alfalfa superior	$ 2.80	3.00
Id buenas	" 2.40	2.60
Mezcla superior	" 1.80	2.20
Pasto superior	" 1.80	2.00
Id buenos	" 1.20	1.40
Id campo	" 1.20	1.30
Paja	" 1.10	1.20

CAMBIOS

PAISES	COTIZACIONES DE AYER		COTIZACIONES ANTERIORES	
	Apertura	Clausura	Apertura	Clausura
Inglaterra	41 ¾	41 ⅜	41 1|4	41.00
Francia	8.85	8.90	8.80	8.70
España	4.84	4.90	4.83	4.90
Suiza	3.74	3.75	3.73	3.75
Italia	16.55	16.55	16.40	16.30
Estados Unidos	137	138	136 3|4	139.00
Buenos Aires	12 %	12 %	12 o|o	12 o|o
Brasil	26.100	26.900	26.800	26.800
Bélgica	9.25	9.20	9.20	9.10
Alemania	130	130	125.00	125.00

NOTA — Los datos de los cambios que publicamos responden a las cotizaciones generales que pueden servir de base a los interesados. No damos la relación por bancos, por no inducir a error a los lectores, puesto que ningún banco responde hoy a sus propias cotizaciones del día anterior.

MOVIMIENTO MARITIMO

Entradas de ultramar

"JOHN D. ROCKEFELLER" —

Vapor americano procedente de Tampico. Entrado el 17 de Enero. Consignado a West India.

West India Oil. 9.780.000 ks. petróleo combustible.

"C. DE MONTEVIDEO" —

Vapor nacional procedente de Buenos Aires. Entrado el 17 de Enero. Consignado a la Compañía Uruguaya de Navegación Limitada. Muelle A.

Carnello y Cía., 200 bolsas papas.

J. Peluffo Hnos., 200 bolsas papas.

Bravo y Rodrguez. 100 bolsas papas.

Smith Mole y Cía., 800 cajones harina de maíz.

Conrado Maggiorini. 20 cajones pasta tomate.

Julio Morrison, 2 cajones cigarrillos, 9 id id.

N. B. y Kaisha 5 cajones juguetes vidrio.

Compañía Salus. 10 cajones tapas hojalata.

Juan T. Vázquez. 1 cajón benzo naftol.

Ernesto Quicke. 1 cajón motor eléctrico.

Fides S. A. (Brunetti y Cía.) 3 cajones tubos sifones etc.

Juan P. Hansen. 2 cajones herramientas.

Evans Thompton. 4 rollos cubiertas auto.

Grondona Miles. 2 cajones hilo coser bolsas.

A. Gutman. 2 brl. ladrillos para metales.

Ezra Teuzal Hnos. 6 cajones tejidos algodón.

PROVISIONES PARA EL VA-

"LOMBARDY" —

Vapor inglés, procedente de Liverpool. Entrado el 17 de enero. Consignado a Antonio Piaggio.

A la orden, 3 barriles bicarbonato potasa.

A la orden, 1 cajón cadenas.

Leoncio Gandós, 1 cajón loza.

L. Caubarrere, 1 cajón lana y algodón.

Nocetti, Rotti y Cía., 1 fardo hilo carreto, 1 fardo cuerda, 2 fardos tornillo latón, 2 fardos tuercas, 3 fardos asbestos, 1 cajón almanaques, 2 fardos fiblástica, 3 cajones láminas latón, 2 cajones láminas cobre, 17 bultos barras metal amarill.

L. Rubio, 2 cajones algodón, Banco Londres, 1 cajón algodón.

Trabucato y Cía., 1 cajón mercalería, etc.

Cassarino Hermanos, 4 rollos cabo manila, 33 atados palas, 1 cajón alfileres latón, 1 cajón remaches.

A la orden, 2 cajones lana y algodón.

ENCOMIENDAS

Grenier y Ca., 1 paquete muestras.

"BANHEUR" —

Vapor inglés, procedente de Nueva York. Entrado el 17 de Enero. Consignado a Mario Real de Azúa.

Atracado al depósito número 6.

H. E. Watkins, 32 cajones máquinas de sumar.

A la orden, máquinas de sumar, 1 bulto mesa shierro.

Berretta Fratelli, 28 bultos palas y carretillas.

A la orden, 453 piezas madera de roble.

Doroteo Williman, 33 cajones inodoros y lavatorios.

A la orden, 12 bultos carretillas y mangueras.

Mántaras H. Vigil, 11 bultos ferretería.

C. Armanino y Cía., 11 bultos medicina.

Beretta Fratelli, 39 cajones tornillos hierro.

Spigno y Maynard, 10 cajones tornillos hierro.

La Transatlántica, 15 barriles aceite mineral.

Trabucati y Cía., 60 barriles aceite mineral.

Nocetti, Ratti y Cía., 10 barriles aceite mineral, 30 cajones aceite mineral.

Entradas de ríos y cabotaje

"PAMPERO" —

Paylebot argentino, procedente de Gualeguaychú. Entrado el 23 de enero. Consignado a Passano Hermanos.

A la orden, 180.000 kilos carbón vegetal.

"GOLFO NUEVO" —

Vapor nacional, procedente de La Paloma. Entrado el 17 de enero. Consignado a E. J. Vidal.

A. Garrastazú. 9 bultos lana.

Pesquera y Cía., 16 bultos lana.

G. Barbat y Cía., 13 bultos lana.

Taranco y Cía., 76 bultos lana.

Gallego, Fernández y Cía., 18 bultos lana.

Hijos de Ramón Rodríguez, 3 fardos cueros lanares, 2 atados cueros becerros, 31 atadis cueros vacunos, 2 bolsas lana.

G. Plá Rodríguez, 10 bolsas lana.

Hijos de Medardo Rodríguez, 10 bolsas lana.

Taranco y Cía., 39 bolsas lana.

Larrosa y Balboa, 20 bolsas lana.

Luis San Martín, 10 bolsas lana.

Lorenzo Rodiño, 10 bolsas lana.

Rodella, Achard y Cía., 11 bolsas lana, 65 bolsas lana.

Taranco y Cía., 1 bolsa cerda, 4 fardos cueros corderitos, 3 barriles vino, 80 bolsas lana, 9 fardis lanares y varios, 58 cueros vacunos secos, 4 cueros potro secos, 1 bolsa cerda, 1 atado bolsas vacías.

Aaranco y Cía., 110 bolsas lana.

Rodella, Achard y Cía., 9 bolsas lana.

L. P. Pereyra, 20 bolsas lana.

Sapriza y Doldán, 30 bolsas lana.

A. Garrastazú, 5 bolsas lana.

Embarque de exportación

"CABO SANTA MARIA" para Buenos Aires. C. E. Bonino, 4 cascos aguardiente; Héctor A. Seré, 115 cajones pescado fresco.

"ZEENLANDIA", para Buenos Aires. A. Puga, 9 cajones impresos, 9 brl. vacíos.

"CIUDAD MONTEVIDEO", para Buenos Aires. J. Morrison, 1 caballo en pie. A. Rovira, 1 vaca en pie, 1 carnero en pie. J. Morrison, 38 cajones pescado fresco.

"DOREEN", para Buenos Aires, Díaz Aznárez, 3.240 sacos azúcar. J. Segade, 1 cajón plumas aves.

"COMERCIO LIBRE", para Buenos Aires, González Suero, 361 bolsas maíz.

"TIL TIL", para P. Arena.

Compañía G. Fósforos, 19 cajones etiquetas.

"ORITA", para P. Arena. Peluffo, 10 sacos harina maíz, 20 id trigo. Faggione y Cía., 1 cajón tejidos algodón, 1 caja sombreros pelo. Para Valparaíso: Antonio Puga, 2 bts. máquinas, 1 caj. colchas. S. Campomar, 1 cajón hilado mezcla, 3 fardos frazadas, 19 bultos casimir, 16 fardos residuos lana, 30 id frazadas. Para P. Stanley; R. Favaro, 90 bolsas harina, 60 id afrechillo, 110 bolsas maíz. S. Battestin, 10 cajones cebollas, 3 id frutas secas. A. Lalanne, 10 bolsas café molido. Para Lima; R. Favaro, 1 cajón cuellos algodón.

"HALESIUS", para Boston. E. Ruette, 79 fardos lana sucia. Wenz y Cía., 60 fardos lana sucia. Staud y Cía., 59 fardos lana sucia. E. Ruette, 72 fardos lana sucia.

"DUPLEIX", para Burdeos. A. Rovira, 1 brl. cueros lanares pelados, 85 fardos cueros lanares, Otegui Hermanos, 173 fardos lana sucia, 123 fardos cueros lanares. Para Dunkerque, A. Puig, 30 fardos lana sucia. H. Caulliez, 96 fardos lana sucia. 151 id id, 15 id cerda. A. Puig, 86 fardos lana sucia. Para Burdeos; A. Rovira, 60 fardos cueros lanares.

"FURSA BULOW", para Dunquerke A. Puig, 100 fardos lana sucia, 6 id id, 44 id id, Wenz y Cía., 152 fardos lana sucia, Masurel Fil, 50 fardos lana sucia, 277 id id.

"GARIBALDI", para Génova. A. Rovira, 1.000 cueros vacunos secos. Otegui Hnos., 110 fardos lana sucia, 246 id id. A. Bergamino, 5 fardos lana sucia.

"DUCA D'AOSTA", para Génova, Staud y Cía., 66 fardos lana sucia. A. Puig, 40 id id, 10 id id.

"GARIBALDI", para Génova. Wenz y Cía., 36 fardos lana sucia.

"ORITA", para P. Stanley. R. Favaro, 42 bolsas cereales.

"SCHEER", para Amberes. Lahusen y Cía., 25 fardos lana sucia. J. Segade, 2.000 cueros vacunos secos. H. Seré, 60 fardos lana sucia. Para Hamburgo; A. Puig, 105 fardos lana sucia.

"LEIGHTON", para Liverpool Otegui Hermanos, 5 fardos cueros lanares.

TELEGRAMAS COMERCIALES

Mercado de cereales del exterior

BUENOS AIRES, 17. — Las operaciones efectuadas hoy en el Mercado de Cereales a Término son las siguientes:

1a. rueda

Trigo para febrero 1600 tons. a 10.90, 400 a 10.86, 200 a 10.87, 800 a 10.86, para marzo 1200 a 10.75, 200 a 10.73, 200 a 10.73, 200 a 10.74, para abril 800 a 10.82, 800 a 10.78.

Maíz para marzo 200 a 7.47, 200 a 7.46, 200 a 7.45, para mayo 200 a 6.78, 400 a 6.77.

Lino para febrero 1000 tons. a 17.72, 200 a 17.65, 100 a 17.66, para marzo 400 a 17.60, para abril 100 a 17.72, 500 a 17.65.

2a. rueda

Trigo para febrero 1400 tons. a 10.95, para marzo 200 a 10 y 70, 200 a 10.79, 200 a 10 y 80, 800 a 10.80, para abril 1400 a 10.64.

Lino para febrero 200 tons. a 17.67, 200 a 17.65, para marzo 100 a 17.62, para abril 200 a 17.67.

Ajuste

Trigo disponible para enero a 10.95, para febrero a 10.85, para marzo a 10.75, para abril a 10.75.

Maíz para enero a 7.50, para febrero a 7.40, para marzo a 7.50, para mayo a 6.80.

Lino para enero a 17.55, para febrero a 17.55, para marzo a 17.50, para abril a 17.55.

Avena disponible a 8.10, pa-

CAMBIOS

MERCADO EXTRANJERO

(Especial para EL SIGLO)

NUEVA YORK, 17—Los tipos de los cambios por cable a la clausura del mercado fueron: sobre Londres 422 ⅝ centavos por libra, sobre Francia a 8.13 a 435 cents. por lira, sobre Madrid a 14.95 cents. por peseta, sobre Berlín a 52 ¾ cents. por marco.

BUENOS AIRES, 17. — Sobre Francia por cable a 9.20 y a la vista a 9.24, sobre Bélgica por cable a 9.60 y a la vista a 9.65, sobre España por cable a 5.05, sobre Italia por cable a 17.15 y a la vista a 17.20, sobre Estados Unidos por cable a 132.20 y a la vista a 131.80, sobre Montevideo por cable a 95 % y a la vista premio, sobre Inglaterra por cable a 42 ⅞ a la vista a 43 1|16 y a 90 días vista a 43 ⅜.

PARIS 17. — El cambio sobre Londres a 51.30, sobre Madrid a 181.25, sobre Roma a 53.25, sobre Berlín a 6.62.

Bolsas extranjeras

EN LA BOLSA DE LONDRES

LONDRES, 17.—Los títulos uruguayos que se cotizan en el Stock Exchange fueron a los siguientes precios:

Deuda Consolidada, 52.00 contra 52.50, precio anterior; Empréstito Uruguayo 5 o|o 1896, 76.00 contra 77.00, precio anterior; Empréstito Conversión 5 o|o 1905, 65.00 contra 66.00, precio anterior.

EN LA BOLSA DE PARIS

PARIS, 17.—Los títulos uruguayos que se cotizan fueron a los siguientes precios:

Empréstito de Conversión 5 o|o 1905, a 129 contra 130 precio anterior.

BOLSA DE B. AIRES

BUENOS AIRES, 7. — Las operaciones efectuadas hoy en la Bolsa son las siguientes:

Cédula argentina ley No. 8172 a 94.60, id. id. id. 9155 1a. a 98, id. id. id. id. 2a. a 95.60, id. id. id. id. 3a. a 93.50, id. id. id. id. 4a. a 93.40, id. id. id. id. 5a. a 92.50, id. id. id. id. 6a. a 92.00, id. id. id. id. 7a. a 93.10, id. id. id. id. 8a. a 93.00, id. id. id. id. 9a. a 93.660, id. id. id. id. 10a. a 93.40, Cédula argentina lay K a 88.50, Crédito 1907 a $1.50, id. 1911 a 83.80, empréstito 1911 (oro) a 71, pavimentación semestral 9142 a 73.80, deuda municipal 7 % a 97, Tucumán 2 ½ % a 24.10, Buenos Aires 2 ½ % a 31.50, id. id. 6 % a 79.30, pavimentación trimestral a 77.50, San Nicolás mes a 37.30, El Globo (ordinario) a 14, Banco Francés a 39, La Tandilera a 100, Banco Galicia a 14.80, Banco Español a 104, Quebrachales Fusionados a 33.

Navigazione Generale Italiana
Sociedades Reunidas Florio y Rubattino Lloyd Italiano
El vapor correo INDIANA
Sale de Montevideo el 3 de Febrero para Santos, Río, Napoles y Génova
El vapor correo Re' Vittorio
Saldrá el 9 de Febrero para Santos, Río, Barcelona y Génova.
Por informes: ANTONIO PIAGGIO - 425, Calle Piedras, 425

WEST INDIA OIL COMPANY
PETROLEO Y SUS PRODUCTOS
Kerosene "CALORIA"
Nafta "WICO" (Etiqueta verde)
Nafta "WICO" (Etiqueta amarilla)
GAS OIL para motores Diesel
CALORIFEROS, FAROLES y LAMPARAS
COMBUSTIBLE LIQUIDO
444 - SARANDI - 444

COMPAÑIAS FRANCESAS DE NAVEGACION
CHARGEURS REUNIS-Cie SUD-ATLANTIQUE-Sté. Gle. DE TRANSPORTS MARITIMES
Agente General: L. NICOL
Próximas salidas
Para Río Marsella y Génova
FORMOSA 18 de Enero
Para Santos Río, Lisboa, Vigo y Burdeos:
GARONNA 18 de Enero
VIAJES EXTRA-RAPIDOS
Para Santos - Río - Lisboa - Vigo y Burdeos
Massilia 26 de Enero
Lutetia 23 de Febrero
Salidas semanales de Cargo-Boats para todos los Puertos Franceses, y ocasionalmente para Amberes, Hamburgo y Génova.
Se expenden billetes directos para Constantinopla, Beyrouth y demás puertos del Levante
Para todos datos dirijirse a la Agencia: 25 DE MAYO, 359 Esq. SOLIS

EL SIGLO
DIARIO de la MAÑANA
FUNDADO EN EL AÑO 1863
RINCON 585 AL 587

FINANCIACION DE LA ZAFRA

Concordante con las ideas expuestas en nuestro editorial reciente, que se titulaba "Nuevas formas de financiación", y en el que demostrábamos que ya se había iniciado por Alemania y Checoslovaquia el ofrecimiento de pagar frutos con obras y materiales; una iniciativa acaba de cristalizar en el Consejo Nacional de Administración. Nos referimos al proyecto presentado por el consejero don Julio María Sosa, que propone un empréstito, o una emisión de deuda que sería ofrecida a varios países para que a su favor adquirieran nuestros frutos sin experimentar quebrantos en los cambios.

Sin tiempo todavía para estudiar en detalle la fórmula, sobre todo porque la extensa exposición de motivos se repartió ayer, nos apresuramos, sin embargo, siguiendo la lógica de nuestra propaganda, a declarar que nuestra opinión en principio no puede ser sino favorable a un proyecto de esa naturaleza.

Ha llegado el momento de poner en práctica procedimientos especiales, propios de las circunstancias. No es posible que, contra las leyes naturales de la economía política dos grandes centros económicos del mundo, por no citar más que la región del Río de la Plata y la Europa Central,—necesitando recíprocamente de los productos que cada uno puede ofrecer a la otra, experimenten la parálisis de la vida comercial, simplemente porque el régimen monetario pasa por un período de perturbación anormalísima.

Hay que apelar a formas de crédito, que en las actuales circunstancias significan expectativas fundadas de que en cierto plazo discretamente calculado las cosas del mundo han de volver a cierto grado de regularidad que permita ir liquidando cuentas, eludiendo extorsiones violentas que impondrían sacrificios a todos.

El desquiciamiento producido por cinco años de guerra mundial ha sido profundo, y aún cuando con cierto artificio interesante se han conservado en aquellos países que tomaron parte activa las formas aparentes de que todo marchaba, el mal había minado el organismo económico, con la acción letal de un desgaste continuo, como en esos estados morbosos subsecuentes a una larga enfermedad.

Hay que volver a las formas primitivas del comercio: al trueque directo de productos y buscar una expresión fiduciaria nueva, para que sirva de intermediaria, en cuanto pueda ser indispensable para la realización del propósito.

Es preciso imponerse las disciplinas económicas que las circunstancias aconsejen, como lo hacen o intentan resueltamente hacer los americanos, autorizando, según se proyecta en el Congreso de Washington, al presidente Harding para que pueda imponer recargos hasta de un 50 o|o a los productos originarios de países cuyo cambio está depreciado y que vienen a ejercer una competencia ruinosa al producto similar nacional.

Nada sería, o por lo menos más justificable, que ciertos productos extranjeros altamente favorecidos por el cambio, se importaran al país, si el pago se hiciera forzosamente con frutos del país, y muy especialmente carnes. Porque, de lo contrario, cuanto más se abarate un producto extranjero que se introduce al país, tanto más estimula su consumo y determina un drenaje de dinero, que, si no sale en efectivo, sale en forma de cambio fiduciario, cargándose al pasivo de nuestras liquidaciones internacionales.

El caso del cemento portland, del que nos hemos ocupado en dos artículos últimos, es elocuente. Si el producto extranjero invade por su baratura a favor del cambio produce repercusión correlativa en diversas fuentes económicas del país. Menos hombres tendrán medio de vida en las canteras de Maldonado, de donde se extrae la piedra calcárea; menos flete recaudará el ferrocarril del Estado y el Central; menos obreros ocupará la fábrica; y menos entradas tendrán las Usinas Eléctricas del Estado por consumo de energía de un cliente formidable que en épocas de producción regular rinde un tributo de más de cien mil pesos anuales.

Si todo ese peligro estuviera conjurado con el hecho de que el precio de ese cemento extranjero se pagase con carne u otros frutos del país, se podría invocar una justificación circunstancial. Pero como no es así, no debemos permanecer inactivos en presencia de fenómenos económicos de tal importancia.

El proyecto del señor Sosa merece pues, ser estudiado y resuelto, pero todo ello no al estilo de nuestras prácticas de legislación y gobierno, cuyos hombres encuentran siempre mil motivos para ser tomados de sorpresa por los asuntos y pedir plazos para estudiarlos, encontrándole a todas las cosas sérios inconvenientes.

El Dr. Juan Carlos Blanco

Después de dos años de ausencia, ha vuelto a la patria el doctor Juan Carlos Blanco, Ministro del Uruguay acreditado ante el Gobierno de Francia.

Desde la Conferencia de la Paz, hasta la fecha, el doctor Blanco ha representado al país en misiones de la más alta importancia internacional, desempeñándose con verdadero tacto y capacidad entre los eminentes diplomáticos que todos los países han designado para los diversos Congresos y Conferencias realizados.

El doctor Blanco ha conquistado con su talento y discreción muy buen concepto para el país y merecidos honores para sí mismo. En la reunión de la Sociedad de Naciones en Ginebra, fué designado vice presidente, lo que constituyó una distinción honrosísima. Últimamente el Gobierno francés le confió la dignidad de Gran Oficial de la Legión de Honor.

Al enviarle nuestro saludo de bienvenida, nos complacemos en recordar los hechos mencionados porque es justo que el pueblo tribute también sus votos de gratitud a los ciudadanos que sirven bien al país y se hallan dignamente a la altura de los cargos relevantes que desempeñan.

◆

LAS DISCUCIONES PARLAMENTARIAS

Mucho se ha hablado en la prensa de la forma en que son encarados, en nuestro Parlamento, los servicios que figuran en la orden del día. Se ha dicho, y con razón, que la mayor parte de las veces se malgasta el tiempo de una manera harto lamentable, antes de poderse llegar a un acuerdo respecto de los temas en discusión. Se habla mucho, se hacen discursos extensos, se repiten una y mil veces los mismos argumentos y solo se logra, en resúmen, que, en el momento de la votación, las cosas se encuentren en un estado de lamentable confusión. Y todas las aclaraciones que se han pretendido hacer, sobre el alcance de una disposición o la letra misma de un proyecto, no han logrado sino introducir mayor laberinto en las ideas y en los conceptos.

Esa es la impresión que lleva quien asista a una sola de las sesiones de nuestra Cámara de Representantes, que es precisamente, donde más se hace notar ese desorden y esa falta de método en los debates.

Bastaría, para dar muestra de ello, lo acaecido en el pasado período de sesiones con los asuntos referentes al proyecto de empréstito, al aumento de las tarifas tranviarias y a todas las interpelaciones solicitadas. Y si ello no fuera suficiente, ahí va el siguiente caso: en la sesión del lunes último, una solicitud del señor diputado Costa para que la Cámara se pronunciara respecto a sí el proyecto sobre financiación y construcción de la red telefónica subterránea que actualmente está a estudio de la Comisión de Hacienda integrada, era considerado grave y urgente, promovió un debate extensísimo, en el que se hizo gala de erudición y se llegaron a exponer las cosas en forma tal, que, en último término, se discutió un principio constitucional y hasta llegó a plantearse el problema de "si todo lo urgente es grave" o "todo lo grave es urgente".

A tal extremo llegó la confusión, que un representante dijo que votaría en contra de la moción presentada, porque creía que se trataba de una inconstitucionalidad, y luego votó afirmativamente, manifestando que lo que se había votado era precisamente lo que él juzgaba constitucional. Podrían citarse numerosos ejemplos como este, que atestiguan la forma irregular en que se producen las discusiones.

Existe, sin embargo, en la Comisión de Reglamento de la Cámara, un proyecto modificando las disposiciones reglamentarias actuales en lo que tiene relación con los debates, y por el que se limita el tiempo de que se dispone para hacer uso de la palabra, y el número de veces que un diputado puede solicitarla.

Ese proyecto, si bien no llegaría a subsanar en su totalidad los graves defectos que apuntamos, tendría, por lo menos, la virtud de restringir un tanto las discusiones y de evitar los discursos extensos y fatigosos. Obligaría, además, a los diputados a ser claros y sintéticos en sus exposiciones, y suprimiría las interrupciones y diálogos, con lo cual todos quedarían beneficiados: el país, porque vería sancionadas leyes que son necesarias y que, desde hace mucho tiempo, permanecen olvidadas en los últimos términos de una larga orden del día, y los señores representantes que verían notablemente reducida la labor penosa y estéril que hasta ahora vienen realizando.

El asunto de la Aduana

LOS PERMISOS APARECIDOS.— ENTREVISTA CON EL Sr. HERNANDEZ

Según pudimos informarnos ayer, los permisos aparecidos comprenden operaciones de veinte años y hay hasta de fecha reciente, 1920 y 1921.

El Director Adjunto, señor José S. Hernández, ha dedicado especial atención a este trabajo de poner a salvo esos documentos.

Ayer de tarde nos entrevistamos con él señor Hernández a última hora con motivo de un suelto aparecido en "El Día" en el que se anuncia el peligro de que los permisos salvados pudieran nuevamente perderse.

El señor Hernández que procedió a la recolección y acomodo de esos permisos con la más escrupulosa dedicación, nos informó que estaban archivados en una pieza situada al lado del depósito Santos, — donde hoy se han ubicado las principales oficinas de la Aduana, — y que por su orden están vigilados permanentemente por una imaginaria, marinero del Resguardo.

En virtud del suelto de "El Día", el señor Hernández se dirigió personalmente a la Aduana a las 18 y 1|2 a pedirle al jefe de los bomberos del Puerto que ponga un servicio especial de vigilancia de esos papeles, además de la guardia aduanera mencionada.

También nos manifestó el señor director Adjunto que en la mañana de ayer se apersonó al señor Joaquín C. Márquez, Presidente de la Comisión Investigadora designada por el Consejo, para invitarlo a ver los permisos salvados y la forma en que se ha dispuesto provisoriamente su acomodo.

El señor Márquez agradeció la atención, pero manifestó que no consideraba necesario concurrir a ver dichos permisos.

En cuanto a la Comisión Investigadora parece que durante esta semana no procederá a nuevas actuaciones, porque el doctor Amézaga se ha ausentado por 8 días. — desde el lunes, — para Punta del Este, por razones de salud, y se esperará su regreso para producir el informe y enviar las declaraciones tomadas para el estudio que a su vez hará el Consejo Nacional de Administración, después de oír probablemente a los fiscales del Gobierno.

Nuestras pesquisas reporteriles no han podido descubrir nada respecto a las impresiones de la Comisión Investigadora. Es decir: nada no, porque algo vale el haber descubierto que la Comisión no ha querido saber nada "con diarios".

No sabemos qué se habrá propuesto con ello la Comisión, pero, por asociación de ideas recordamos que no ha sido extraño a algunos hombres de Estado la prevención contra los diarios. El viejo Sarmiento, ya retirado de la política, felicitaba al doctor Aniceto Arce con motivo de su elección para la Presidencia de Bolivia, y después de largas consideraciones terminaba diciendo: "Un solo consejo le voy a dar: si quiere gobernar bien, no lea jamás la prensa... de oposición".

Claro está que nosotros no estamos de acuerdo con ese criterio de no llevarle el apunte a los diarios, si es que resulta cierto lo que al respecto nos informaron. Siquiera por respeto al oficio no sancionaríamos, el hecho aunque respetamos los móviles en que se inspiran sobre ese punto los dignos ciudadanos que han tomado sobre sí tan enojosa cuanto meritoria tarea.

Reglamento General para el uso de automóviles oficiales

PROYECTO DEL CONSEJERO SOSA

Art. 1.o Los automóviles de las dependencias del Consejo Nacional de Administración, solo podrán utilizarse en comisiones de servicio oficial.

Art. 2.o Salvo casos especiales de servicios permanentes, ningún automóvil del Estado podrá ser utilizado fuera de las horas hábiles de la Oficina a la cual está adscripto.

Art. 3.o Está absolutamente prohibido que los funcionarios del Estado transporten en autos del servicio oficial, personas ajenas a este servicio.

Art. Todos los automóviles de las dependencias del Consejo N. de Administración, deberán usar chapas celestes con el número de orden y en ningún caso podrán sustituirse con chapas de uso particular.

Art. 3.o Todo automóvil oficial será provisto de cuenta - kilómetros, debiendo el chauffeur anotar, tanto a la partida como al regreso de cada viaje, los kilómetros que marque, en el formulario que al efecto se le entregará.

Art. 6.o Cada Oficina que cuente con automóviles para servicio oficial, llevará una libreta talonaria de formularios en que constarán los viajes realizados, objeto de los mismos y serán firmados por el funcionario que ocupe el automóvil y el chauffeur. En cada boleta constará asimismo la autorización del viaje por el jefe o el 2.o jefe de la respectiva oficina, al cual se le devolverá el formulario una vez cumplidos los requisitos de este artículo.

Art. 7.o La nafta, los repuestos, etc. serán adquiridos por licitaciones privadas y con intervención del jefe de la oficina en caso de no haber "Oficina de Utiles", debiendo confrontarse con el recorrido del automóvil, los gastos ocasionados mensualmente.

Art. 8.o Los jefes de Oficina serán responsables del fiel cumplimiento de este reglamento.

Art. 9.o Trimestralmente pasarán una relación de los gastos por concepto de automóvil, al respectivo Ministerio.

Art. 10.o El Consejo Nacional de Administración pedirá a los Entes Autónomos la aplicación de este reglamento. Montevideo, Enero 17 de 1922. — Julio M. Sosa.

◆

Segundo Congreso Americano de expansión económica y enseñanza comercial

Como lo anuncia el telegrama que transcribimos a continuación, el Gobierno Brasilero acaba de ratificar su propósito de celebrar el segundo Congreso Económico: — **Señor Pablo Fontaina. Presidente de la Comisión Permanente de los Congresos Americanos de Expansión Económica y Enseñanza Comercial. "Ministerio de Agricultura instaló hoy delegación brasilera organizadora Segundo Congreso Americano de Expansión Económica y Enseñanza Comercial a celebrarse en Octubre corriente año. Felicitaciones. — Cándido Méndez de Almeida".**

◆

Comisión de Protección a la Infancia

NOMBRAMIENTO DE UN MIEMBRO

El Concejo de Administración Departamental designó ayer, en la sesión realizada, al señor Juan Alcardi, miembro de la Comisión de Protección a la Infancia que, como es sabido, regula la realización de los espectáculos públicos en lo que atañe a los menores de edad, de acuerdo con la Ordenanza últimamente sancionada.

Cartas del campo

A qué esperamos?..

De Vicente A. Salaverri

Treinta y Tres y Enero 1921.
Señor Director:

Estamos en la época propicia para los engordes, cuya culminación se verifica en el otoño. En todos los campos es posible ver ya animales pulpudos. El carnicero—que en los meses invernales tiene que recorrer mucho para dar con las vacas que le sirven—ahora halla oferta sobrada.

Pero — ¡apresurémonos a decirlo!—por estos pagos son muchos los que no se quieren convencer. El mercado de carnes está en baja, una baja continuada que ya equivale al desastre; una baja tan rotunda, que hace "un clavo" de la operación de novillos que nos parecía magnífica para el comprador hace tres meses.

En Tablada, un novillo mestizo, de los que en el departamento llamamos "buenos", con 500 kilogramos, nos vale apenas 30 o 35 pesos, deducidos los gastos de conducción. Por una vaca, se ha llegado a pagar en Montevideo (admitamos que fuera muy inferior, pero regularmente gorda, porque flacas no se llevan) once pesos. Deben deducirse dos o tres, por lo menos, de ferrocarril.

Tenemos, pues, las vacas a ocho y a nueve pesos, como la época en que todo, dentro de nuestro país, era relativamente barato. Así las cosas, ¿puede admitirse que la carne se le venda al público a ocho, nueve, diez y más vintenes"... ¡De ningún modo!

Algo hemos dicho ya en nuestro artículo titulado "En el país de la carne la gente se muere de hambre". Pero se necesita insistir, a insistir mucho. No somos de los que suponen, y hasta afirman, que la carne se vende cara porque gana mucho el carnicero. Ese concepto parécenos, en la mayoría de los casos, erróneo.

Hay todo un sistema viciado que haría falta corregir. Los puntos a considerar son muchos. Resalta, en primer término, el exceso de carnicerías. Esto, que puede observarse en el departamento, creemos que es aplicable a casi todo el país. La superabundancia (o exceso) de carnicerías — lo hemos visto últimamente — en vez de la competencia trae la carestía. No hacemos paradojas. Se explica: porque el hallarse la clientela muy repartida, resulta que un carnicero despacha cotidianamente apenas media res. Y como los gastos—impuestos, sueldo de repartidor, jornales de troperos, etc.,—son muchos, y como el dueño de la carnicería, lógicamente, ha de sacar para vivir, no hay más remedio que ponerle precio alto a la carne.

En Francia se reputa un desastre el hecho de que la carne duplique su costo desde que sale la res de manos del criador hasta que la expende en pedazos el comerciante. ¿Qué no tendremos que decir nosotros?

Por un lado, como vemos, se impondría la disminución de los gastos, y esto solo se logra comprando a precios razonables y despachando una o más reses, diarias, en cada carnicería. En los puestos municipales de Montevideo, el producto vale menos que en cualquier carnicería de Treinta y Tres. Complica el problema, la resistencia del criador a venderle "barato" a los carniceros departamentales. El criador aquí —lo hemos visto ahora este tiempo atrás —antes que entregarle sus vacas a un carnicero de Treinta y Tres, o Corrales, a razón de $ 22, las llevan a Tablada, donde, descontados los gastos, no obtenía por ellas ni siquiera $ 18.

Y he ahí, como se agrava, absurdamente, el problema local.

Pero el asunto es serio. Mientras los potreros tienen hoy muchos más animales de los que pueden soportar (ya vamos a ver las apreturas este invierno), en tanto las reses se desvalorizan de continuo en Tablada, la carne sigue estando fuera del alcance de los bolsillos pobres en toda la campaña. El contrasentido es irritante.

Urge sacrificar reses y urge... resolverle la alimentación al pueblo, en momentos que el trabajo escasea o se paga en baja.

No creemos que deba echarse mano de recursos atentatorios. Contémplese cuanto se quiera el caso de los carniceros. Dejémosle a ellos entendiéndose con la clientela pudiente, que compra al fiado, ese fatal fiado, culpable también, en buena parte, de la carestía del producto alimenticio por excelencia. Pero venga, en buena hora, la acción oficial—la acción de los Consejos Departamentales—traduciéndose en ventajas para el pobre.

Matea por su cuenta, las reses que haga falta, los Municipios, y ofrézcanse al pueblo un kilo de carne por ocho o diez centésimos, que al precio que hoy tienen las haciendas (y merced al valor relativamente alto, de cuero y sebo) puede hacerse.

Se nos dirá que ¿cómo van a lograr distinguir los expendedores del Consejo a los compradores pobres de los pudientes? Muy sencillo: mediante la presentación de boletos que otorgaría, previa solicitud, la Jefatura. Claro que esto tiene sus bemoles, más todo en la vida presenta su complicación.

Hay una sola cosa fácil: no hacer nada.

Pero para no hacer nada... ¡no valía la pena haber instaurado los Consejos!

◆

La huelga tranviaria

SU CONTINUACION

¿Hay probabilidades de arreglo? Amplias informaciones

Estamos como en los primeros días de la huelga tranviaria. Toda las gestiones de arreglo que se inician, fracasan. Las dos partes se obstinan en mantener el conflicto, no obstante debemos hacer resaltar que las Empresas readmiten todo el personal en huelga con carácter provisional, hasta que pudieran colocarse en condiciones de aumentarles sus jornales. Parece que los tranviarios ya han rechazado esa fórmula; pero se nos aseguró anoche que se había pedido reconsideración de la resolución en ese sentido, a fin de dar rápida solución al conflicto.

EL TRAFICO

Sigue siendo irregular. De día se puede viajar en tranvía, con ciertas dificultades. Por la noche, el tráfico queda paralizado a las 8 como en días anteriores.

La Gerencia de La Comercial nos informó ayer que había sacado más wagones a la calle y que continuaría diariamente haciéndolo así.

LAS MULTAS

En la sesión realizada ayer por

ASAMBLEA DE HUELGUISTAS

Los huelguistas celebraron anoche una numerosa asamblea en la Casa del Pueblo. Hubo manifestaciones en favor de la terminación de la huelga y de continuarla finalmente, se resolvió, por unanimidad desechar las propuestas hechas y continuar la huelga, sin perjuicio de que el Comité obrero, pueda recibir y estudiar otra cualquier base de arreglo de la cuestión.

◆

Expansión económica continental

Se reunió ayer la Comisión Permanente de Expansión Económica y Enseñanza Comercial Americana creada por resolución del Poder Ejecutivo de acuerdo con un voto emitido por el Congreso de Montevideo de 1919. Presidió el Contador Pablo Fontaina. Asistió también el Comisario del Uruguay, Contador Juan Rodríguez López.

La Mesa dió cuenta de varias comunicaciones recibidas de Brasil, Bolivia, Chile, Venezuela, Costa Rica y Méjico, a las que se les dió el trámite correspondiente.

Por moción del Comisario del Uruguay se resolvió iniciar una gestión por intermedio de la Cancillería ante los gobiernos de todos los países americanos, en el sentido de preparar la concurrencia al Congreso de Río que se celebrará el 12 de Octubre del año en curso.

Se destinaron a informe de los señores doctor Andrés C. Pacheco y Contador Juan Rodríguez López varios trabajos sometidos por el Congreso a la Comisión, respecto de la "la mejor política económica internacional" que conviene a América.

Se pasó a informe del Contador Pablo Fontaina una memoria sobre compilación de planes, programas y reglamentos de las Escuelas de Comercio del Continente. Igualmente pasó a estudio del Contador Eduardo Vázquez una proposición sobre la reglamentación aduanera.

Se distribuyeron para estudio, una proposición del señor Norbert Galdo B., de Bolivia, sobre enseñanza comercial de la mujer, otra del señor Guillermo Otero (Uruguay) sobre enseñanza de la taquigrafía en las escuelas de comercio y una tercera del Contador Luis A. Mainero (Uruguay) sobre enseñanza de práctica de escritorio en los institutos superiores de comercio.

Se resolvió pasar una nota a la Unión Panamericana de Washington trasmitiéndoles el voto del Congreso por el cual se le recomienda la reimpresión de la nomenclatura aduanera convenida en la reunión del Congreso de Legislación Uniforme de Buenos Aires.

MOVIMIENTO POLITICO

LOS RIVERISTAS

En Soriano — El club riverista "Rivera" de aquel departamento se propone reorganizar sus autoridades y trabajar firmemente por los intereses del partido en el próximo período inscripcional.

El club "Rivera" tendrá su sede en el local que hasta hace poco, ocupaba "El Día" y su oficina electoral estará al servicio de sus correligionarios para todas las consultas que se le formulen.

El sábado próximo se realizará una reunión de afiliados en el club "Rivera", para proceder a la elección de nuevas autoridades directivas y designar las Comisiones distritales de propaganda inscripcional.

En Maldonado — El órgano oficial del riverismo publica nuevas adhesiones habidas en sus filas políticas en el Departamento de Maldonado. Ellas pertenecen a los ciudadanos: José G. Devicenci, Juan Ramón González, Francisco Dieul, Juan M. Clavijo y Martín González.

LOS NACIONALISTAS

En Soriano — Según noticias de nuestro corresponsal político, las autoridades nacionalistas de aquel Departamento desarrollan gran actividad en los preparativos de las diversas asambleas proyectadas en los pueblos de Dolores, Mercedes y Soriano, con motivo del próximo arribo de la delegación del Directorio del Partido Nacional, que piensa partir en una gira de propaganda política, como ya lo ha hecho, por los Departamentos del Norte de la República.

Club "Antonio Mena" de la 12.a sección — Esta entidad seccional nacionalista invita a todos sus afiliados para la asamblea que realizará el sábado 21 del corriente, en su local, para efectuar la elección de cuatro miembros titulares y once suplentes que integrarán la Comisión Directiva en el presente año.

Club "Unión" de la 10.a sección — La Comisión Directiva de este centro partidario cita a sus asociados para la asamblea que verificará el 20 del corriente, a fin de considerar los siguientes asuntos: renovación total de la Comisión Directiva fiscal y sus respectivos suplentes. Informe de la tesorería y asuntos electorales de la Comisión saliente.

LOS BATLLISTAS

Comisión Nacional — En la última reunión efectuada por esta Comisión se resolvieron comunicaciones de diversas departamentales coloradas batllistas del interior, que dan idea del grado de actividad que esta colectividad política despliega en campaña. La Comisión Departamental de Paysandú da cuenta detallada de los trabajos hechos en pro de la organización del Partido.

La Comisión Departamental del Salto comunica haberse fusionado con los "unionistas". Y un fuerte grupo batllista de Florida se presenta, conforme lo preceptuado por la Carta Orgánica, solicitando autorización para constituir una nueva Comisión Departamental.

Convención Nacional — Esta alta autoridad partidaria convoca a sus miembros para la reunión que efectuará el próximo jueves en el Teatro Royal para continuar la discusión del Capítulo II del programa del partido.

LOS RADICALES

Constitución de un Comité Radical — En la entrante semana se anuncia la constitución de un Comité Radical, compuesto por activos elementos de la juventud del radicalismo colorado, que secundará la obra de propaganda en que están empeñadas las altas autoridades departamentales coloradas.

En breve se dará a publicidad la exhortación que sus organizadores dirigen a sus correligionarios invitándoles a constituir la entidad nombrada, que luchará por el mantenimiento de los ideales de su fracción política.

Oscar Baliñas Cobianchi — El Partido Colorado Radical pierde un esforzado y distinguido miembro, con el reciente deceso del ciudadano Oscar Baliñas Cobianchi, afiliado en la seccional 12.a de Montevideo.

Presidencia de la República

LA COMISION DEL CAPITAN QUINTANA

Por la Presidencia de la República se ha dispuesto que el Ministro de la Guerra y Marina General Buquet, comunique al Estado Mayor General del Ejército que ha terminado la misión confiada al Capitán de Ingenieros Adolfo S. Quintana para estudiar y proyectar un trazado de ferrocarril desde la ciudad de Treinta y Tres hasta Río Branco y cuyos trabajos han sido terminados.

Al mismo tiempo se dispone se le pase nota al técnico citado haciéndole saber la satisfacción con que el Gobierno ha visto la labor y celo desplegado por el Capitán Quintana en la misión que le fué conferida.

◆

Llegada de un funcionario

Hállase en la capital en uso de licencia el jefe de policía del departamento de San José señor Ernesto Laguarda.

Esta mañana visitó al Ministro del Interior doctor Sorín.

CONSEJO N. DE ADMINISTRACION

SESION DE AYER

La Cámara de Representantes remite la ley que autoriza a disponer de varias cantidades destinadas a obras que se llevan a cabo por el Ministerio de Obras Públicas. Una de éstas es la que arbitra fondos para el Parque Carrasco. Se le puso el cúmplase.

AGUA EN PAYSANDU

El Concejo de Administración de Paysandú remite una comunicación manifestando que entiende que no debe abonar el agua corriente destinada al riego.

EDIFICIO DE LA ADUANA

Christiani y Nielsen, especialistas en construcciones de cemento armado, ofrecen sus servicios con motivo de la construcción del nuevo edificio que ha de servir de asiento a la Aduana Nacional.

PENADES

El Sindicato Médico del Uruguay presenta escrito dejando constancia de la satisfacción producida en la clase médica por la actitud digna y elevada de este Consejo al dictar la resolución que deroga el decreto que autorizaba al señor Ramón Penadés para ejercer su sistema de curaciones.

También el señor Penadés presentó un escrito sobre la resolución del Consejo. Se resolvió archivarlo.

UN PEDIDO

Francisco Silva Blanco solicita reconsideración de lo resuelto por el Consejo en su pedido de privilegio para la utilización de los desperdicios de caucho vulcanizado.

QUIEREN AGUA

El Concejo de Administración de Canelones trasmite un pedido del Concejo Auxiliar de Pando para que se tenga en cuenta esa población al proveerse de usinas de aguas potables a varias poblaciones.

LA PESCA

La Asociación Nacional de Pesca remite un ejemplar de sus estatutos y hace saber que designa al señor Presidente de este Consejo como presidente honorario de esa institución.

APLAZAMIENTOS

De la relación del Ministerio de Instrucción Pública, se resuelve aplazar cuatro expedientes, relacionados con la Ley de Jubilaciones Escolares.

También queda aplazada la consideración de la propuesta sobre provisión del cargo de maestro general de gimnasia de los Institutos Normales y Escuelas Públicas.

CONTROL DE FONDOS

El doctor Mezzera anuncia que en la semana próxima reglamentará la forma de contralor la inversión de los fondos con que el Estado contribuye a la acción de las sociedades filantrópicas.

REGLAMENTO ORGANICO

También anuncia, el Ministro, que en esta semana repartirá su proyecto sobre Reglamentación Orgánica de los Ministerios.

LO DEL C. DE PATRONATO

Trátase en seguida, de la reintegración del Consejo del Patronato de Menores y Delincuentes, en la parte que corresponde al Consejo Nacional.

El Ministro presenta una extensa lista de personas indicadas para llenar los cargos vacantes que son el de Presidente y tres Vocales. Después de una deliberación, se acuerda realizar las designaciones de acuerdo con la siguiente fórmula:

Presidente, doctor José Espalter; Vocales: doctores Eugenio Lagarmilla y Alejandro Gallinal y contador Sr. Pablo Fontaina.

Con esta fórmula se extenderá el decreto respectivo.

CONFLICTO SOLUCIONADO

Se trata de la solicitud presentada por el Consejo Departamental de Paysandú, reclamándole sea entregada toda la documentación de las propiedades de los ejidos y chacras de aquella ciudad, la cual se encuentra actualmente en el Archivo General Administrativo. La solicitud se hace en virtud de que aquel Concejo tiene que reglamentar la aplicación de la ley de 1912 sobre terrenos de los ejidos. Los del Archivo se resisten a entregar los documentos y solo ofrecen de ellos una copia legalizada. El Concejo sanducero insiste en que solo se los entregaron a título de custodia, dada la inseguridad reinante en 1870, desde cuya fecha se hizo la entrega.

El Consejo reconoce que no hay ley que aclare la cuestión de acuerdo con el criterio del Archivo. En consecuencia, resuelve que la documentación sea devuelta al Municipio de Paysandú, bajo inventario, y que el Ministro active la confección de una ley especificando las documentaciones que corresponden al Archivo General, al Archivo Histórico y a los demás archivos de la República.

El señor Sosa hace saber que se hallaba dispuesto a promover una cuestión sobre la mala ubicación de las documentaciones archivadas. Dice que en los locales de los archivos se carece de instalaciones al efecto y urge una resolución del Consejo, que concluya con tal inconveniente.

Se resuelve tratarla el lunes.

SOBRE ACUMULACIONES

El Ministro trae el decreto relacionado con las acumulaciones de sueldos de los profesores y concejales del Salto, de las que ya hemos dado noticia.

Se aprueba.

FINANCIERAS

El Ministro de Hacienda, al finalizar la sesión de hoy, dió al Consejo varias noticias telegráficas acerca de la plaza financiera de Nueva Yrk.

Se trata de otro telegrama del doctor Varela Acevedo confirmando el anterior e insistiendo en que nuestro país puede obtener empréstitos hoy a siete por ciento o menos.

El transatlántico francés "Massilia"

Su arribo a Montevideo

Distinguidos viajeros que conduce. -- Nuestra impresión del Doctor Horacio Oyhanarte. -- Declaraciones que nos hace un amigo y correligionario del político argentino.

Un público enorme se congregó en la tarde de ayer en el Muelle A, a fin de esperar el atraque del transatlántico francés "Massilia" que con procedencia de Burdeos (Francia) venía para los puertos del Río de la Plata con pasajeros y carga. A las 6 y 1|2 atracó el hermoso vapor, y previa la visita de la sanidad marítima, se le dió libre plática.

A bordo del "Massilia" venía el Ministro Plenipotenciario del Uruguay en Francia doctor Juan Carlos Blanco, Ministro de Chile en el mismo país señor Marcelino Ibañez, Ministro del Brasil en Chile señor Cardozo de Oliveira, banquero don Augusto Coelho, ex diputado nacional de la República Argentina doctor Horacio Oyhanarte, uno de los miembros más conspicuos del Partido Radical y también uno de los candidatos de la agrupación política a la Presidencia de la República Argentina.

A LA BUSQUEDA DEL DOCTOR OYHANARTE

Muchos caballeros argentinos y damas de aquella sociedad que veranean en Montevideo, esperaban el arribo del "Massilia" para saludar al distinguido intelectual y político argentino. Bastante trabajo nos dió dar con él.

Lo encontramos rodeado de los diputados argentinos doctores Luro y Oyhanarte (Raúl) y otras personas.

Le presentamos los saludos de EL SIGLO y nos respondió cordialmente.

Nuestro propósito de hacer un reportaje al eminente ciudadano argentino, se vieron frustrados, ante la cantidad de personas que fueron a saludarle. Nuestra impresión del doctor Oyhanarte es enteramente favorable a su persona. Se trata de un hombre joven, afectivo, simpático. Camina rápidamente, con firmeza, dando la sensación de su espíritu inquieto y de su actividad extraordinaria. Habla suavemente, pero sus íntimos nos aseguraron que en las asambleas radicales y en el Parlamento Argentino, su voz adquiría vibrantes tonalidades. Es un hombre joven, se ha formado en la lucha y para la lucha.

De continuar en el gobierno argentino el partido Radical, el doctor Oyhanarte será una de las primeras figuras representativas del Gobierno del vecino país.

En la imposibilidad de reportarle, conversamos con un amigo íntimo y correligionario político del doctor Oyhanarte.

—Puedo afirmarles — nos dijo — que Horacio Oyhanarte apesar de su juventud, es una de las personalidades más prestigiosas del Partido Radical argentino.

—¿El motivo de su viaje a Europa?

Doctor Horacio Oyhanarte

—Fué por razones de estudio y de descanso. Se dijo que el doctor Oyhanarte había ido a Europa cumpliendo una misión del Gobierno argentino ante el Ministro de ese país en Alemania, doctor Alvear, pero no es cierto. Se relacionaba esa noticia de la misión, con el hecho de sonar como candidato a la presidencia de mi país, el Ministro Alvear.

—¿Usted cree que es candidato probable a la futura presidencia el doctor Oyhanarte?

—Ciertamente, que lo es de un núcleo importante de radicales, pero sin embargo creo que él todavía no quiere llegar a tan alta investidura. Parece que le sugestiona otro campo de acción donde puede desplegar sus actividades múltiples. Creo, eso sí, que ocupará una de las principales Secretarías de Estado en el Gobierno futuro. Interior o Relaciones Exteriores.

Entre las personas que fueron a saludar al político y literato argentino, se hallaba el ex Ministro del Interior, doctor Gabriel Terra.

CON EL MINISTRO DEL BRASIL EN CHILE

Saludamos también al Ministro del Brasil en Chile, que después de una larga licencia, regresa a Santiago por vía Buenos Aires. El señor Cardozo de Oliveira, nos atendió deferentemente. Ante nuestra insistencia de hacerle un reportaje, nos respondió: Permítame, señor; lo tengo horror a las "intervied".

Ello no quiere decir que no les haga algunas manifestaciones.

—Perfectamente.

—Bien: puedo decirle, que soy un propagandista irreductible en todos los actos oficiales y particulares de la unidad de la política internacional sudamericana. Cultivo relaciones cordiales con el Ministro del Uruguay en Río, y antes de embarcarme, me ofreció una fiesta en el palacio de la Legación.

—¿Otras declaraciones?

—Mis saludos afectuosos al diario que usted representa y mis votos más ardientes por que el periodismo de Sud América, tienda a desarrollar una prédica de confraternidad internacional.

OTROS VIAJEROS

Como ya lo decimos, en el "Massilia" venían también el Ministro de Chile en París, señor Ibáñez, el fuerte banquero don Augusto Coelho, el eminente escritor don Carlos Reyles y otras personas que siguieron viaje a Buenos Aires.

El hermoso transatlántico francés, largó amarras a las 10 horas, siguiendo para el puerto vecino.

EL SIGLO

TARIFA DE SUSCRIPCIONES

Capital e Interior

Por un mes	$	1.00
" 2 meses	"	3.00
" 6 "	"	5.00
" 12 "	"	10.00
Ejemplar del día	"	0.04
Atrasado del mes	"	0.20
Argentina, Chile, Paraguay, Perú, Ecuador, Bolivia y Colombia		
Por 3 meses	$	5.00
" 6 "	"	6.50
" 12 "	"	10.00
Brasil, Méjico, Europa y Norte América		
Por 3 meses	$	4.50
" 6 "	"	8.50
" 12 "	"	16.00

EL SIGLO será enviado directamente a toda persona que lo solicitara, siempre que acompañe, adelantado, el importe de la suscripción, de acuerdo con la tarifa que corresponde

El importe de las suscripciones puede ser enviado por las Sucursales del Banco de la República por giro o en estampillas de Correo.

Toda correspondencia debe ser dirigida a la Administración.

El Administrador.

Agentes de avisos en Europa — L. Mayenee y Cía., 3. Rue Tronchet 9, París.

Agente y corresponsal especial en Londres — South American Press Ltd. 101 Fleet Street, London, E. 4.

Agente en Norte América — The S. C. Beckwith Special Agency. Word Building, Nueva York.

Solución de la crisis ministerial española

Si por las causas que la originaron y la forma en que don Antonio Maura, en nombre de sus colegas presentó al rey la dimisión efectiva del gabinete la última crisis ministerial española fué calificada de histórica este su carácter adquiere un relieve francamente extraordinario por la forma singular y quizá única en que ha sido resuelta.

El rey Alfonso, en efecto, después de consultar a casi todos los prohombres de la política peninsular, y dando una admirable prueba de que comprende e interpreta inequívocamente los deseos de la nación, ha ratificado nuevamente su confianza a don Antonio Maura, para que éste retorne al poder con los mismos ministros que lo acompañaron hasta el viernes pasado.

A la hora actual, y merced al feliz desenlace de un conflicto que ha tenido las características más graves para los destinos de una nación. España entera ha de sentirse presa de un grato sentimiento de alivio, porque ni aún en los días sombríos de la pérdida de las colonias ha pasado, sin duda, por un trance tan difícil y de aspectos tan delicados para la paz de su vida civil.

Conocidos son los antecedentes de la caída por otra parte bien honrosa, del gabinete Maura. Hace varios años que el ejército español viene siendo trabajado por las llamadas juntas que en su seno se formaron, al principio con carácter informativo, después defensivo y por último ofensivo. A impulsos de esos organismos han debido renunciar varios ministerios, tanto liberales como conservadores, y nunca pudo saberse con precisión qué es lo que en ejército deseaba expresar por intermedio de esas peligrosas comisiones.

El gobierno del señor Maura tropezó, al respecto con las mismas dificultades, agravadas por los sucesos de Marruecos. Pero el ilustre político mallorquino no es hombre partidario de los términos medios. En la disyuntiva de tener que sacrificar a algunos de sus ministros, malquistos de las juntas, o de ceder ante éstas con mengua del poder civil su actitud fué inequívoca: optó por la íntegra defensa de los fueros constitucionales. El rey pareció vacilar un momento, pero al fin se ha decidido por lo que era natural que se decidiesen.

La vuelta de don Antonio Maura al poder con todos sus colaboradores anteriores, inclusive el señor La Cierva ministro de Guerra y autor del decreto de disolución de las juntas militares, constituye un hermoso triunfo de la civilidad y del buen sentido españoles. Bien es verdad que ningún político, ni liberal, ni conservador, parecía estar decidido a hacerse cargo del gobierno sin obtener del rey la firma del decreto mencionado; pero en cambio cualquiera de personas hubiese atenuado la pureza de esta victoria moral de la nación.

Ahora, una vez resuelto en forma tan honrosa y satisfactoria el grave conflicto, sólo sabe esperar siquiera sea en homenaje a la serenidad y buena voluntad de todos para evitar a la nación días de luto, que el gobierno del señor Maura o el que haya de sucederle cuando llegue el momento oportuno, estudien con la detención necesaria el problema militar, e introduzcan en el ejército las reformas que sean pertinentes y que han sido reclamadas no sólo por las referidas juntas sino también por algunos hombres políticos que han comprendido el carácter de las deficiencias originadoras de estas crisis y malentendidos entre el poder civil y las instituciones armadas.

Relaciones comerciales con Europa Central

GESTIONES DEL MINISTRO GARABELLI

El Dr. Luis Garabelli, ministro del Uruguay en Austria, Checo Eslovaquia, etc., realiza como es del dominio público activas gestiones tendientes a intensificar el intercambio comercial entre el Uruguay y los países de Europa Central y especialmente con el propósito de favorecer la colocación de nuestra producción ganadera exportable.

En nota recientemente dirigida al Ministerio de Relaciones Exteriores, da cuenta de una visita que hizo a la ciudad de Brum, en Moravia, importante centro de la Industria textil donde provocó una reunión de la Cámara de Comercio para informar sobre la situación económica y comercial del Uruguay y documentar los industriales sobre las posibilidades de la exportación de nuestros productos y de la importación de manufacturas de esa procedencia.

El establecimiento de vinculaciones más estrechas con esa zona de Europa, resultará sumamente beneficiosa para la economía nacional por la doble razón de que el aumento en el número de los mercados compradores directos, facilitará la colocación de nuestros productos, elevando por razones de competencia, los precios de los mismos y porque la realización de nuestras adquisiciones de artículos manufacturados en países de moneda tan depreciada, reportará para el Uruguay sensibles economías.

Ambos factores contribuirán a valorizar nuestros signo monetario.

A continuación transcribimos un suelto publicado por un diario de Brum dando cuenta de las gestiones precitadas.

TRADUCCION

Economía Nacional — El comercio con el Uruguay

"Como lo comunicamos en nuestra edición de ayer tarde, el Ministro Plenipontenciario del Uruguay Dr. Luis Garabelli, llegó a Brunn por una estadía de dos días con el objeto de entrar en relaciones con los círculos industriales de Brunn, conferenciando al efecto con los representantes de estos en al Cámara de Comercio de Industrias de Brunn. La sesión fué abierta a las 11 de la mañana por el Presidente de la Cámara Sr. Heinrich Feter, quien saludó calurosamente al Sr. Ministro. Acto continuo el Sr. Ministro Garabelli manifestó que su visita tenía por objeto formarse una opinión general sobre la situación industrial de Brunn y de encausar relaciones directas entre la nidustria de Brunn y el comercio del Uruguay. Agregó que Brunn, recibía ya antes de la guerra grandes cantidades de lanas, cueros y otras materias primas de su país por intermedio de los grandes emporios mercantiles como Amberes, Hamburgo, Rotterdam y Berlín. El comercio intermediario de estos mercados no sólo encarece los productos recibidos sinó que también, dadas las fluctuaciones actuales de los cambios dificulta la importación. La ciudad de Brunn tiene tanto interés como el Uruguay por un intercambio directo de mercancías entre ambos países. En la conversación que siguió a las explicaciones dadas por el Sr. Ministro el fabricante Sr. Jugenbat recomendó la instalación en Brunn de un muestrario de lanas uruguayas; el Director Smetana se refirió al interés que los industriales de maquinarias de Brunn tienen el mercado del Uruguay, con la cual se habían realizado antes de la guerra grandes transacciones en máquinas a vapor, turbinas e instalaciones eléctricas. Esa exportación se verificó siempre por intermedio de plazas extranjeras y quedó interrumpida por la guerra. La industria de maquinaria aprovechará la oportunidad de reanudar esos negocios. El representante de la asociación de los industriales de lanas de Brunn, consejero Perschak, observó que la industria lanera no solo tenía interés en las relaciones con el Uruguay, como compradores de lanas, sinó también por el mercado que dicho país ofrece para los tejidos de lana de Brunn los cuales eran exportados al Uruguay con marcas extranjeras. Al fin de la sesión el Sr. Ministro invitó a los industriales interesados a presentarle informes detallados. La encuesta se cerró después de una hora y media de duración. Por la tarde el Dr. Garabelli visitó las Usinas de Wanniek y de Lutz perteneciente a la "Erste Brunner Maschinen Fabrik", siendo saludado por el Director General Paüker, y luego visitó la gran fábrica de tejidos de lana de Otto Kuhn y Cía.

◆

EUSKL ERRIA

SALUDO DE UN ARTISTA

El notable pintor vasco Ramón de Zubiaurre, acaba de dirigir a todos los asociados de "Euskal Erria" un atencioso saludo desde Madrid, con motivo del año nuevo.

DE LA SOCIEDAD ESTUDIOS VASCOS

Esta poderosa Institución vasca, cuyo Presidente el señor Julián de Elorza, ha dirigido una conceptuosa comunicación a "Euskal Erría" donde hace votos por la prosperidad de la misma.

SESION DEL CONSEJO

El Consejo Directivo sesionará el 7 de Febrero, a las 8 y 45 de la noche, en la sedesocial.

TURISMO

TOURING CLUB URUGUAYO

La excursión al prado de Pando

La mejor impresión ha causado entre los miembros del "Touring Club Uruguayo" la determinación de la Comisión de Fiestas para realizar una excursión al Prado de Pando, que se verificará, como ya se ha anunciado, el domingo próximo.

Son numerosos los asociados y sus familias que se han inscripto en la Secretaría social, lo que augura un gran éxito a esta excursión.

El registro de adherentes quedará cerrado mañana por la noche, a la hora 22.

La Comisión de Fiestas está citada para mañana, a fin de ultimar los preparativos de esta jornada; una buena banda de música proporcionará satisfacción a los turistas.

Todas las excursiones que ofrece el "Touring Club Uruguayo" han obtenido un gran éxito. Esta también, seguramente, lo obtendrá.

Los viajes de excursión

DEFICIENCIAS QUE LOS MALOGRAN

Es admitido por todos que los viajes de excursión constituyen los medios más deficientes de hacer conocer las bellezas de nuestro país a los habitantes de la capital. Se explica que así sea porque los viajes individuales resultan muy onerosos por el costo elevado de los pasajes y porque carecen de todos los atractivos que presentan los viajes colectivos.

Pero es indudable también que estos viajes de excursión deben realzarse de acuerdo con un plan de organzación que proporcione a los viajeros las menores molestias y las mayores comodidades.

El domingo último se realizó una de estas excursiones a la "ciudad balnearia" que creara el genio constructivo de Don Francisco Piria. Puede afirmarse que la gran mayoría de los concurrentes (y pasaron de 800) quedaron completamente descontentos y desconformes con el viaje y serán otros tantos propagandistas contra estas excursiones cuando se realicen. Y entendemos que tienen razón. Anuncia el vapor su salida a la hora 8 y 30 y a las nueve de la mañana aún no había largado amarras, las nueve de la mañana que en pleno mes de Enero es casi medio día. La empresa, por economía o lo que fuera, no colocó los toldos en la cubierta y por lo tanto los viajeros debieron hacinarse, parados, en los extremos del buque para gozar del viaje Pero no es todo. El "Ciudad de Montevideo" que podía hacer perfectamente la travesía entre Montevideo y Piriápolis en tres horas, marcha a una velocidad tan reducida que le llega al destino a las tres de la tarde. con la mitad del pasaje casi en ayunas.

Como el buque no atracara, se inicia el trasbordo al "Solís" que emplea más de dos horas en terminar el trasiegue. Ya en Piriápolis se marcha al Hotel y cuando aún no estaban los excursionistas respuestos de sus fatigas. debió iniciarse el retorno pues el vapor zarpaba a la hora 17 y 30. De manera que la mentada excursión a Piriápolis para admirar sus bellezas, se transformó en un viaje de ida y vuelta.

Entendemos que ésto no está bien. Una excursión de esta índole debe dejar a los viajeros el tiempo necesario para recorrer la localidad visitada, que ese es el objeto primordial.

Debe haber un poco más de organización para que no fracasen estas iniciativas muy plausibles y muy provechosas para el conocimiento del país.

FEDERACION RURAL

MEJORAS EN CAMPAÑA

Al Consejo Directivo de la Federación Rural se dirigió un grupo de vecinos de la 8.a sección del Departamento de Minas por medio de una extensa comunicación, poniendo de relieve el mal estado de la necrópolis del pueblo "Mariscala", de esa sección y solicitando al mismo tiempo la intervención de la Federación Rural a fin de solicitar de las autoridades respectivas la refacción del cementerio a que se aludía, o en su defecto la construcción de otro que llenara las necesidades que indicaban.

La Federación Rural se dirigió por nota al Consejo de Administración de Minas que preside el doctor don Francisco Ponce de León, y atento a lo solicitado por la Federación Rural contesta lo siguiente:

Minas, Enero 11 de 1922. — Señor Presidente del Consejo Directivo de la Federación Rural del Uruguay, ingeniero don Juan José de Arteaga. — Montevideo: Me es muy grato acusar recibo a la atenta comunicación del Consejo Directivo de su digna presidencia, N.o 1964 C del 2 del corriente, haciendo conocer a este Concejo de Administración los desos de un grupo de vecinos de la 8.a sección de este Departamento, relacionado con el arreglo del portón y cercos del cementerio de "Mariscala", en la misma sección.

En respuesta, cúmpleme hacerle saber a esa Federación que este Concejo se ocupa actualmente de la adquisición de terreno en el mencionado pueblo para la construcción de dicha necrópolis, y una vez establecida desaparecerá la que se refiere su comunicación.

Sin otro motivo, pláceme enterarle las pruebas de mi más distinguida consideración. — Firmado: Francisco Ponce de León, Presidente. — J. Ginesta Navarro, Secretario.

Asociación Nacional de Pesca

ESCUELA DE PESCA MARITIMA

Su creación

Entre los proyectos que ha sometido a la consideración del Comité Ejecutivo de la Asociación Nacional de Pesca el doctor Pedro Bergés, Secretario General de la Institución, uno de los más útiles y novedosos es sin duda alguna la creación de una escuela de pesca marítima en el puerto de Montevideo.

El doctor Bergés después de pasar revista de la enseñanza de pesca en Francia, Alemania, Inglaterra, España, Italia, etc., y de estudiar las condiciones especiales de nuestro país, llega a la conclusión que en el Uruguay la enseñanza de la pesca marítima es indispensable y que ella debe encararse en la forma siguiente:

1o. Enseñanza elemental para los pescadores analfabetos.

2.o. Enseñanza profesional y técnica para los que se dedican y van a dedicarse a esta industria Curso para patrones pescadores y otras personas aptas para la pesca y el servicio de la marina.

3.o. Escuela profesional ambulante para los pescadores que ejercen su profesión en otras regiones del país.

La enseñanza elemental se daría con el concurso del Consejo de Enseñanza Primaria y Normal, el cual pondría a disposición de la Escuela un maestro normal para cursos de adultos y también para la instrucción general de los estudiantes.

La segunda y tercera con dos profesores: Un marino y un técnico conocedor de todo lo que se relaciona con la economía de la pesca.

El programa completo de la enseñanza profesional y técnica, comprendería tres partes: Enseñanza general, enseñanza náutica y la enseñanza industrial propiamente dicha.

I. Enseñanza General—

Dictados y relaciones sobre cuestiones náuticas relacionadas con la pesca, Aritmética, Geometría y Geografía práctica relacionada con la enseñanza elemental de la navegación aplicada a la República.

II. Enseñanza náutica—

Mareas, velocidad de las corrientes y desviación. Horas de pleamar y bajamar. Uso de los mapas marinos y los instrumentos náuticos; Sondalesas, Compas Lochas, Sextante y Octante. Estaciones semafóricas, su objeto. Señales de anuncio del tiempo utilizadas en el Uruguay, Argentina y Brasil. Conocimiento y previsión del tiempo. Nociones de Meteorología; uso del termómetro, barómetro, higrómetro, etc., etc. Navegación costera y la altura. Determinación de la situación del buque por la práctica, la estima y las observaciones astronómicas.

Nociones prácticas sobre la construcción de las embarcaciones de pesca y sobre el funcionamiento y manejos de las máquinas de un buque a vapor y a motor. Reparaciones de averías en los barcos(velas, cascos, palos, etc.)

Elementos de salvamento. Ancla de capa. Uso del aceite en las tormentas. Señales, banderas y luces. Código internacional. Faros, Balizas, Reglamentación de la navegación.

III. Enseñanza industrial—

Nociones sobre las especies comestibles más comunes de peces, moluscos y crustáneos, huevos, cría de peces, estado adulto, reproducción, alimentos y cebos.

Diferentes especies de pesca. Pesca costera y de altura. Procedimientos de preparación, transporte y conservación del pescado. Empleo del frío artificial a bordo y en los depósitos frigoríficos terrestres. Utilización de los subproductos de la pesca. Aprovechamiento industrial. Nociones de ostricultura y mitilicultura.

Caza de mamíferos marinos. Regiones de caza y resultados obtenidos. Artes de pesca. Indicaciones sobre su empleo, confección y remiendo. Economía social del pescador. Seguros, Sociedades de previsión, relaciones entre el patrón y la tripulación. Cooperativas y Sindicatos.

Higiene del Pescador, primeros cuidados a dar a los heridos, enfermos, ahogados y axficiados. Botiquín de abordo.

Abuso del alcohol y tabaco. Sus peligros.

Natación. Sus ventajas. Leyes, decretos y reglamentos sobre pesca.

La Escuela otorgaría diplomas de patrones pescadores y de aptitud para la pesca y el servicio de la marinería y un certificado de aptitud de marinero de segunda clase.

La enseñanza industrial podría darse igualmente a los aspirantes de las Escuelas Normal, de mecánicos y de marineros en la forma en que lo dispusiera el comandante de la Escuela Naval y el director de la Armada de manera de generalizar la enseñanza de la pesca marítima.

Impuesto sobre los beneficios comerciales

INICIATIVA ARGENTINA

La Comisión de presupuesto de la Cámara de Diputados de la vecina orilla, ha redactado un anteproyecto de ley de patentes y sellos en el cual se crea un grávamen sobre los beneficios líquidos de cualquier ramo de comercio o industria.

Se trata indudablemente de una iniciativa digna de ser conocida porque establece una nueva base de recursos y una nueva política fiscal aún inaplicada en esta parte del continente.

El anteproyecto dice así:

Artículo 1o. — Todos los que ejerzan cualquier ramo de comercio o industria o profesión liberal en la capital federal o territorios nacionales, pagarán un impuesto de patente final que se graduará sobre los beneficios netos obtenidos durante el año anterior o en el periodo de 12 meses, cuyos resultados hayan servido de base para su último balance cuando ese periodo no coincide con el año ordinario.

A los efectos de esta ley, quedan comprendidos en la significación de profesión liberal. Los médicos, ingenieros, agrimensores, arquitectos, maestros mayores, balanceadores, dentistas, veterinarios, agrónomos, profesores de baile y música, artistas líricos y dramáticos y autores teatrales.

Art. 2o. — La tasa del impuesto será la de 3 o|o para los beneficios hasta 50.000 pesos y del 4 o|o en adelante.

Art. 3o. — A los efectos de la fijación de sus patentes respectivas, los contribuyentes están obligados a presentar antes del 1o. de febrero de cada año a la administraciónd el ramo: una cuenta demostrativa de sus beneficios netos o en su defecto una manifestación del importe total de sus negocios durante el año anterior. Esa presentación deberá ser hecha bajo juramento y con la promesa de presentar los justificativos correspondientes. El incumplimiento de esta obligación será penado con un recargo de 20 o|o del monto de la patente que se fije.

Art. 4o. — Tomando por base la declaración jurada, el avaluador procederá a verificar su exactitud para lo cual tendrá facultades para oir a los interesados cuando lo soliciten, para pedirles las explicaciones que estime convenientes y los documentos necesarios, y para recabar los informes pertinentes de las oficinas públicas. Reunidos todos los antecedentes fijará la patente que corresponda y la comunicará al contribuyente en la forma establecida en el artículo 40.

A falta de la cuenta de los beneficios netos, determinará el impuesto por medio de la aplicación de coeficientes apropiados al total de los negocios según la clase de profesión. Los coeficientes serán fijados por decreto del P. E., sobre la base de la tabla que confeccione una comisión mixta de funcionarios fiscales y representantes de instituciones gremiales y comerciales industriales y profesionales que oportunamente designará.

Art. 5o. — En ausencia de declaración a falta de envío de piezas justificativas y en caso de presunción grave o inexactitud, la administración podrá establecer de oficio la patente del contribuyente en razón del monto presumido de los beneficios netos avaluados con relación a los otros contribuyentes, a la notoriedad pública o a las informaciones especiales recogidas a este respecto.

Art. 6o. — Comprobada la inexactitud en el monto de los beneficios o de los negocios a que se refiere el artículo 3o., y cuando exceda de la tolerancia del 15 o|o, se aplicará un recargo del 50 o|o del impuesto que corresponde a la parte ocultada.

Art. 7o. — Los datos y antecedentes de la percepción de este impuesto, y que puedan causar perjuicio al contribuyente o a terceros, serán absolutamente secretos; y los funcionarios que los divulguen serán castigados conforme al Código Penal, con destitución inmediata de su empleo e inhabilitación por cinco años, para desempeñar cargos públicos honorarios o rentados.

Art. 8o. — Independientemente del impuesto sobre los beneficios netos sobre los comercios, industrias y profesiones liberales, se establece un adicional sobre el total de los negocios realizados por las empresas que tengan por objeto principal la venta al por menor de artículos o mercaderías cuando ese total exceda de diez millones de pesos

El tipo de este gravamen se ajustará a la siguiente tarifa: 1 o|o sobre la fracción del total de los negocios comprendidos entre 10 y 20 millones.

2 o|o sobre la fracción del total de los negocios comprendidos etnre 20 y 30 millones.

3 o|o sobre la fracción del total de los negocios comprendidos entre 40 y 50 millones.

5 o|o sobre la fracción del total de los negocios superiores a 50 millones.

Archivo y Museo Histórico Nacional

DONACIONES RECIBIDAS EN DICIEMBRE DE 1921

Carlos María Chiriff, por su señora madre doña Zelmira Muñoz de Chiriff, un abanico que perteneció a doña María García de Flores, esposa del general Venancio Flores.

Manuel Do Campo, fotografía del general José Garibaldi en Montevideo, 180.4

Teresa C. de Muelas, serie de fotografías militares, 1865-70.

José María Serrano, objetos antiguos entrados en la Colonia del Sacramento. Pertenecen a la época portuguesa.

José Tejera, manea de hierro antigua, para evitar el robo de un caballo, encontrada en el ejido de Maldonado.

Arturo Laborde, fusil de chispa, 1800.

Carlos Seijo, un cartucho primitivo y una estrella de cobre encontrados en la isla Gorriti. Bolta de seda antigua, 1856. Fotografía de un plano antiguo de Montevideo y sus principales edificios Seis negativos de los funerales del general Mitre.

Doctor Juan A. Cachón, por el Club Vida Nueva, oleo del doctor Juan Caris Gómez. Litografía de la época de Rozas, 1845.

Banco de la República, 2 medallas de plata y 2 de bronce. Conmemorativas de la celebración del aniversario de la fundación del Banco de la República.

Coronel Anastasio Gamarra, por doña Ascensión Sáinz de la Peña, viuda del general Tajes, 1 levita bordada en oro. 1 chaleco y 1 pantalón idem, 1 gorra bracho". 1 cuello bordado en usada en la batalla del "Queoro. 2 kepis. 1 par de presillas. 2 pares forrajeras bordadas en oro. 1 par charreteras id. id. 1 juego tiros. 1 dragona. 1 elástico. 1 cinturón bordado en oro y plata. 1 espada con empuñadura de oro y plata. Condecoraciones. Gran Oficial de la Legión de Honor. Gran Oficial de la Orden del Libertador. Gran Cruz de la Orden de Cristóbal Colón. Gran Cruz de la Orden de Isabel la Católica. Gran Cruz de la Orden del Mérito Naval. 1 Album de onix. oro y platino, obsequio de la ciudad del Salto. 1 Album de id. id. y platino, obsequio de Buenos Aires. 1 Album cuero de Rusia obsequio de la ciudad de Buenos Aires. 1 bastón de unicornio, empuñadura de oro que perteneció al general don Venancio Flores. 1 cuadro al oleo del general S. Tajes.

José María Serrano, documento de un esclavo. Montevideo, Febrero 18 de 1835.

Coronel Anastasio Gamarra, capa militar de lana blanca bordada en oro que perteneció al general Salvador Tajes. Libre proclama de la candidatura presidencial del general T. Tajes con firmas y dedicatorias autógrafas de sus partidarios. 1893. Hoja suelta del Comité pro recibimiento Tajes. 1900. Notas de entrega de condecoraciones del general Tajes. Pergamino de la Legión de Honor. folleto (1889) biográfico. dos álbums de recortes, también del general Tajes.

José Aguirre, cuatro ampliaciones fotográficas de cuadros del pintor J. M. Blanes e Irigoyen.

Teresa C. de Muelas, cuadro retrato del coronel Octavio Muelas.

El Archivo y Museo Histórico Nacional permanece abierto a la visita pública todos los días de 7 y 30 a 12, excepto sábados y feriados.

Recomendamos una visita al Museo Histórico, casi desconocido de nuestro pueblo, y cuya importancia ha aumenta extraordinariamente en estos últimos tiempos.

El congreso mundial de la Prensa

Nueva York. (Correspondencia para EL SIGLO). — D. Virgilio Rodríguez Beteta, vicepresidente del Congreso Mundial de la Prensa, reunido recientemente en Honolulú, que ha llegado hace poco a esta ciudad, ha dado a conocer la participación activa y eficiente de los periodistas latino-americanos en el Congreso.

La libertad de la prensa fué uno de los puntos acerca de los cuales se refirieron principalmente los delegados hispanoamericanos, según dice el Sr. Rodríguez Beteta. La cuestión fué promovida por el representante del periodismo cubano, D. Agustín Lazo, quien, en vista de las diversas protestas elevadas al Congreso por periodistas sudamericanos contra los atropellos de que han sido víctimas por parte de los gobiernos y contra "el estado de opresión en que se encuentra la prensa en la República de Venezuela", propuso el establecimiento de un tribunal o comisión del Congreso, a cuyo cargo corra el estudio e investigación de tales hechos.

Esta moción del Sr. Lazo dió lugar a que se considerara otra protesta sobre la libertad de la prensa en Venezuela, de D. Jacinto López, de "La Reforma Social" de Nueva York, quien pidió que el Congreso "denunciara el inhumano despotismo de Venezuela".

Fué presentada también, y pasada a estudio de la Comisión de la Libertad de la Prensa, que ha quedado constituida una protesta de D. Augusto Durán, propietario, y D. Luis Fernán Cisneros, director, de "La Prensa", de Lima, periodico expropiado por el gobierno del Perú, por su campaña de oposición, y que ha continuado publicándose por cuenta de la Hacienda pública de ese país, según el decreto de expropiación, como órgano semioficial. Según refiere el Sr. Beteta, el Sr. Cisneros, que ha sido desterrado del Perú por el gobierno del presidente Leguía, se ha dirigido a la prensa de todo el continente, "protestando de este único caso de expropiación de la propiedad intelectual, realizada sin juicio previo y desconociendo un fallo de la Corte Suprema del Perú, favorable a "La Prensa".

D. José Elías Leivis, presidente de la Asociación de Periodistas de Puerto Rico, organizador de la Escuela de Periodismo que allí funciona, y que es la primera establecida en países hispano-americanos, propuso un plan para la difusión de las escuelas de periodismo en el continente y otro para el mejoramiento de las condiciones económicas en que hoy trabaja el periodismo subalterno.

D. Ernesto Montenegro, representante en Nueva York de "El Mercurio", de Chile, presentó al Congreso un plan completo para la publicación de una revista destinada a los niños y jóvenes de ambos sexos del continente americano, con tendencia a imprimir en ellos los más avanzados y liberales principios de solidaridad y confraternidad humana, completando, por medio de dicha publicación, la educación que reciben en las escuelas.

Por fin, el propio Sr. Beteta desarrolló el tema de la cooperación del Congreso de la Prensa en la obra de la paz. Se refirió a los diversos planes de Escuelas de Periodismo. Cortes y Tribunales de Periodismo y de mejora de medios de intercambio den oticias entre los periódicos. Manifestó que el objeto del Congreso era la organización de la prensa del mundo en una institución o Liga de periodismo, que, por medio de la cooperación trabaje por el adelanto de la prensa y el acercamiento y la paz entre los pueblos.

Durante las sesiones del Congreso, fueron presentadas diversas invitaciones de ciudades para que se celebre en ellas el próximo Congreso Universal de la Prensa. Entre las ciudades invitantes figuraban Londres, Amsterdam, Ginebra y Río de Janeiro. En la sesión inaugural fueron presentadas las invitaciones de gobierno y la prensa de la China y de las Islas Filipinas, pero la primera invitación que tuvo el Congreso fué la enviada por la ciudad de Sevilla, por conducto del Sr. Rodríguez Beteta. Durante las sesiones se recibieron dos cablegramas firmados por el conde de Urbina, el uno en su carácter de alcalde de la ciudad de Sevilla, y el otro en el representante del rey de España y presidente de la exposición hispano-americana que se celebrará en Sevilla, confirmando la invitación. La designación del lugar en que se celebrará el Congreso ha quedado encomendada al comité ejecutivo del Congreso.

El secretario del Banco de la República

Se embarcó ayer para Buenos Aires de donde seguirá para Chile, el secretario del Banco de la República, señor R. Montero Bustamante, con el objeto de conducir a esta capital el resto de monedas de plata de 20 centésimos acuñada en la casa de moneda de la República transandina.

El señor Montero Bustamante va acompañado del señor Ovidio Ferrari, encargado del servicio policial de aquella institución de crédito.

Los señores Montero Bustamante y Ferrari estarán de regreso con el dinero con que se completará el medio millón de pesos— en los primeros días de Febrero.

LOS REPRESENTANTES INDUSTRIALES

SE CONSTITUYE UNA SOCIEDAD

Destinada a reunirse en una Sociedad Federativa a todos los representantes de fábricas extranjeras y locales, en los diversos ramos a que sus afiliados dediquen sus actividades, acaba de constituirse, bajo la denominación de Consorcio de representantes de Fábricas, una institución, cuya secretaría provisoria ha quedado instalada en la calle Sarandí 429. Asimismo, el referido Consorcio, se dividirá en tantas secciones como ramos de comercio o industria se hallen en él representados. Con tal motivo, la Comisión Directiva, goza de autorización para gestionar de los Poderes Públicos la obtención de la personería jurídica, habiéndose constituído, para regir los destinos de la sociedad, durante el período 1922-23, con los siguientes señores:

Presidente, José J. Vallarino, de la firma José J. Vallarino e hijo; vicepresidente, Francisco Irastorza; secretario, Francisco Greco, tesorero, Hermann Schultz de la firma Bernard Hnos.; vocales, Macedonio Ferrari, Juan Pedro Nicolau, de la firma Andreu y Ramón, David Grundland.

Comisión Fiscal: Carlos Trinkle, de la firma Carlos Stapff y Cía., Luciano Mapeau, de la firma Larroque y Mapeau.

La venta de frutas

PRO-ABARATAMIENTO

El señor Pittaluga, en la sesión de ayer del Concejo, transmitió, al Municipio, un ofrecimiento que por su intermedio formula la Defensa Agrícola para ponerse al habla con la Comisión Especial designada pro-abaratamiento de la fruta Resolvióse aceptar complacidos dicho ofrecimiento.

Ministro de Venezuela en el Uruguay

El Dr. Pedro César Dominici

Un telegrama de Londres informa que se ha embarcado a bordo del Andes, con destino al Plata, el Dr. Pedro César Dominici, quien ha sido designado por el Gobierno venezolano ministro en la Argentina, Chile y Uruguay. D. Pedro César Dominici ha desempeñado durante diez años la representación diplomática de Venezuela en Londres, donde ha conquistado grandes simpatías, tanto en el mundo oficial como en los círculos hispano-americanos. El señor Dominici es un distinguido hombre de letras. Cuando se inició el movimiento literario encabezado por Rubén Darío, el Sr. Dominici se destacó entre la juventud venezolana con ensayos que no tardaron en llamar la atención y le colocaron entre los escritores nuevos, de más fuerza y de más promesa. Publicó después volúmenes de prosa que merecieron el aplauso de la crítica y que definieron su personalidad intelectual y revelaron un temperamento completo de artista. Refugiado en la carrera diplomática, a ejemplo de tantos escritores centro y sudamericanos, se ausentó de su país, en el cual ejerció, sin embargo, una infuencia literaria correspondiente a sus méritos. Aun los que combatían y combaten sistemáticamente al Gobierno de Venezuela y a sus allegados, no dejan de reconocer en el doctor Pedro César Dominici a un hombre que honró a la República que representaba en Londres y que en adelante representará entre nosotros con la distinción propia de su inteligencia y la autoridad que le da su alta preparación.

Las condiciones del "Río Uruguay"

INFORME ENTERAMENTE FAVORABLE

Noticiamos oportunamente, que el "Concejo de M. Departamental", había encomendado al reputado técnico de la armada nacional, señor J. M. Calveira, una inspección minuciosa en el vapor "Río Uruguay", puesto al servicio de la navegación del Río de la Plata por iniciativa del señor Puyol y con garantía del Gobierno Comunal, debiendo elevar el informe respectivo. En este informe, que fué leído hoy en la sesión realizada por el Consejo, se estudia, detalle por detalle, las condiciones de navegabilidad del vapor, sus dependencias e instalaciones, como puede verse por los distintos puntos que abarca, que son los siguientes: dimensiones principales, casco, local de máquinas y calderas, extrema popa, mámparas, estancos, cubiertas y toldillas, máquina principal, calderas, carboneras, electricidad, radiotelegrafía, servicio de incendio, servicio de agua dulce, matafuegos, timón y accesorios, anclas y cadenas, servicio de salvataje, luces de navegación.

La conclusión a que llega es enteramente favorable para el vapor "Río Uruguay", pues dice textualmente así:

"Como consecuencia de cuanto se ha manifestado anteriormente, se concluye, que el vapor "Río Uruguay" es apto para el transporte de pasajeros en la travesía del Plata, los que pueden navegar en la completa inteligencia de que el buque que los transporta, reune las condiciones de robustez y seguridad exigidas, ya sea por los registros de clasificación de naves, como por las autoridades martíimas de los puertos entre los cuales realizará sus viajes".

El puente de la calle Sierra

REFACCIONES A EFECTUARSE

En el seno del Consejo de A. Departamental se trató ayer un asunto relacionado con el estado actual de las barandas y parapetos del puente ferroviario de la calle Sierra que es bastante deficiente. Se trataba de establecer si correspondía efectuarse las refacciones del caso por cuenta del Concejo o de la Empresa del Ferrocarril Central.

Solicitado el informe de la Dirección de Obras Municipales, ésta manifiesta que no cabe duda ninguna de que es a la Empresa a quien corresponde la conservación de ese puente, que fué construído por la misma, de acuerdo con las obligaciones que le imponen los términos de la concesión en el sentido de no obstaculizar el tránsito público en las calles y caminos ocupados por sus vías. La Comisión de Obras Municipales opina en la misma forma que la Dirección. Siendo unánime la opinión de los señores concejales en el sentido indicado se resuelve notificar a la Empresa del Ferrocarril Central que corre de su cuenta la conservación de las barandas o pasaportes de dicho puente.

8.o de Caballería

A fin de dar algún descanso a las unidades militares que prestan servicio de vigilancia en las estaciones y tranvías, han llegado de Melo cien hombres del Regimiento 8.o de Caballería.

En el Boulevar España

PAVIMENTO A CONSTRUIRSE

En la sesión celebrada esta mañana por el Concejo de A. Departamental, resolvióse aprobar una propuesta de suministro de adoquines y cordón de vereda, para proceder al complemento de las obras de pavimentación que deben realizarse en el Bulevar España. Se trata de 290.000 adoquines y 1000 metros lineales de cordón, lo que permitirá dejar librado al tráfico público en excelentes condiciones varias cuadras más de la aludida e importante arteria.

Ministerio de Instrucción

ASUNTOS FIRMADOS AYER

Por el Ministerio de Instrucción Pública se despacharon ayer entre otros, los siguientes asuntos:

—Se aceptó la renuncia presentada por el Guardián de la Cárcel Penitenciaría Don Arturo Lugaro y se nombró en su reemplazo a Don Manuel Latorre.

—Se declaró jubilados escolares a las maestras Ida Batelo de Melo, Dominga Iragaray y Elcdia Miranda de Graña.

—Se autoriza a la Comisión Ncional Física para solicitar del Ministerio de Instrucción Pública los pasajes que necesite a favor de sus empleados.

—Se autorizó el pago del certificado No. 3 importante la suma de $ 14.778.44 por concepto de obras hechas en el Pabellón de Pasajeros.

Hospital de Tacuarembó

Habiendo sido rechazadas todas las propuestas presentadas para la construcción del edificio destinado a Hospital en la ciudad de San Fructuoso, brevemente la Dirección de la Asistencia Pública llamará a nueva licitación para esas obras.

UNIVERSITARIAS

SECCION DE ENSEÑANZA SECUNDARIA Y PREPARATORIA

Reunión del Consejo

El próximo jueves sesionará el Consejo de la Sección de Enseñanza Secundaria y Preparatoria. En esa reunión se cambiarán ideas acerca de las reformas que piensan introducirse en el actual plan de estudios, que según es notorio no ha dado en la práctica los buenos resultados que de él se esperaban.

Según informe que tenemos, el vocal del Consejo, doctor José Pedro Varela, propondrá en esa reunión a consideración del Consejo, un proyecto tendiente a subsanar las deficiencias apuntadas.

A la reunión concurrirá especialmente invitado por el decano, el Ministro de Instrucción Pública doctor Rodolfo Mezzera, en atención a que el referido secretario manifestó verbalmente que era su deseo intervenir personalmente en el debate que se suscite con tal motivo.

Compañía Trasatlántica
DE BARCELONA
Vapores correos subvencionados por el gobierno español. Con poderoso servicio de telegrafía sin hilos.
El vapor español
Reina Victoria Eugenia
Saldrá el día 2 de febrero de 1922, a las 10 de la noche, para los siguientes puntos: Las Palmas, Cádiz y Barcelona.

El magnífico vapor-correo
Infanta Isabel de Borbón
Saldrá el 2 de Marzo de 1922 a las 10 p. m., recibiendo pasajeros directamente para Tenerife, Cádiz y Barcelona.

Por más informes, ocurrir a sus agentes:
PEDRO FERRES Y Cía.
Calle Cerrito 378

R. M. S. P. THE ROYAL MAIL STEAM PACKET Co.
SERVICIO ENTRE NUEVA YORK, SOUTHAMPTON, CHERBURGO Y HAMBURGO, CON LOS VAPORES SERIE "O".
SALIDAS DE MONTEVIDEO PARA EUROPA
ANDES para Southampton alrededor Febrero 11
AVON " " 25
SALIDAS DE LA PLATA (R. A.)
DARRO para LIVERPOOL alrededor Enero 18

P. S. N. C. THE PACIFIC STEAM NAVIGATION Co.
SALIDAS PARA PORT STANLEY, PUNTA ARENAS Y PUERTOS DE LA COSTA OCCIDENTAL
ORTEGA FEBRERO 15
MACLEAN & STAPLEDON
CALLE PIEDRAS, 332.— Montevideo

Laboratorio de Análisis
De los profesores doctores Scosería y Caffera
Análisis clínicos: Químicos, Microscópicos Bacteriológicos y Biológicos, Reacciones de Widal de Wassermann, etc.—Exámenes histológicos
Convención 1380, entre 18 de Julio y Colonia.—Montevideo

HERNIAS (Quebraduras)

La curación de las hernias por el procedimiento de Porta Hnos. ha despertado siempre gran interés debido a lo eficaz del tratamiento, reconocido hoy en día por todos los médicos como el más indicado para la curación radical de la hernia.
Un alivio inmediato sigue a la aplicación del tratamiento, afirmándose para el que lo usa, la conveniencia de una curación pronta y segura.
Los miles de certificados de todas partes, de pacientes sanados, atestiguan su buen resultado. Folletos, consultas gratis, por correo o personalmente, de 9 a 5.
Porta Hnos. Calle Buenos Aires 404 esq. Zabala — Montevideo

ESCUELA SUPERIOR DE COMERCIO

La colación de grados

En la última sesión celebrada por el Consejo Directivo de la Escuela Superior de Comercio, se resolvió que la colación de grados correspondiente al año 1921 se verifique el próximo 26 del corriente a las 5 de la tarde.

La ceremonia se realizará en el salón de actos públicos de la Universidad, siendo presidida por el director general, contador Pablo Fontaina, en representación del Ministro de Instrucción Pública, doctor Mezzera.

EXAMENES EN EL LICEO NOCTURNO

Se hace saber a los estudiantes del Liceo Nocturno, que los exámenes en el próximo período de Febrero se recibirán por la noche en los días y horas que se anunciarán oportunamente.

Los interesados, podrán inscribirse hasta el día 31 del corriente, de 11 a 12, en la Bedelía del mismo Liceo.

Simultáneamente permanecerá abierta la matrícula para los cursos nocturnos del corriente año.

LA BIBLIOTECA DE MAESTROS

El señor Antero Urioste, que dirije la Biblioteca de Maestros del Consejo N. de Enseñanza Primaria y Normal, ha recogido en un interesante folleto, del que acusamos recibo, la historia de esa Biblioteca, con una noticia histórica sobre su evolución y estado actual. Es un estudio de importancia que ha de contribuir sin duda alguna, a poner de relieve la obra realizada hasta la fecha y la necesidad de que se preste a esa institución pedagógica todo el apoyo que se merece, por parte de las autoridades escolares y nacionales y de nuestro cuerpo docente.

NOTICIAS GENERALES

CASA DE GALICIA

La junta directiva de esta institución comunica a sus asociados que si para el próximo viernes 20 del corriente no se ha solucionado la huelga de tranviarios, queda suspendida la romería proyectada para el domingo 22 del corriente, en la Quinta de Salud.

CORRESPONDENCIA MAL DIRIGIDA

Dos Auzentas Luis, Del Pino Petrona, Dalmond Ramona, Dizcorbe Francisco, Delpuerto Casiano. Donton José, Durán Pietro, Dellaca Francisco, Decabo Abelardo, Dubal y Cía., Dodera Angel, Danieli Daniel, Díaz Antonio, Darilsa José, Durán Beatriz C. de, Delacosta A., Dávila D., Darroque Juan Francisco, Dabía A., Durán Beatriz, De Craña Manuel, Debernardis Domingo, Díaz Carmen, Delafuente Claudio, Durán Nevel Olga, Da Costa Manuel, Dentinol Casa, Diez Fortina M. de, Darrea Euladia, Debernardis Domingo, De Vita Eugenio, Dall'Ollio Mario, Day M., Demarco Antonio, Diez Terán T., Damiani Juan, Dic. Vida Rural, Deangile Domingo, Díaz Luis.

Suministro de un grupo electrógeno

LA ADMINISTRACION DE LAS USINAS ELECTRICAS DEL ESTADO llama a licitación pública para la provisión de un grupo electrógeno, de acuerdo con las características establecidas en el pliego de condicionees respectivo, que los interesados podrán recoger en la sección "Adquisiciones" calle Julio Herrera y Obes 1471 todos los días hábiles de 9 a 12 y de 14 a 17 (sábados de 9 a 12).

Las propuestas se abrirán en presencia del Directorio y de los interesados que concurran el día martes 21 de Marzo de 1922, a las 11 horas. — La Gerencia.

4554-D.24-31
En.4,11,18,25,29.

CONFERENCIAS

Del Sr. Leborgne

Bajo los auspicios de la Inspección Técnica de Enseñanza Primaria, el señor Félix E. Leborgne inciará el próximo sábado una serie de conferencias de carácter científico dedicadas a los educacionistas que actualmente asisten a los curso magisteriales en vacaciones.

La primera clase versará sobre el tema "Teorías sobre la naturaleza de la luz", uno de los puntos más fundamentales de óptica-física.

Dada la sólida preparación del Joven disertante en cuestiones científicas, y la importancia de los puntos a tratarse, cabe esperar que las conferencias se vean coronadas por el más franco éxito.

El primero de estos actos se realizará el sábado 21, a las 10 de la mañana, en el Museo Pedagógico, siendo la entrada completamente libre.

REGISTRO CIVIL

Matrimonios

Luis Melián Lafinur, oriental 72 años, abogado, con Manuela Riesco, oriental 54 años (in extremis).

Gregorio Pérez, oriental, 39 años, médico, con María Laura Elena, oriental, 25 años.

Juan Carlos Caprile, oriental, 23 años, comerciante, con Angela A. Pellerano, oriental, 19 años.

José Bauzá, español, 37 años, comerciante, con Catalina T. Riera, oriental, 22 años.

Fidel Vittola, oriental, de 25 años, educacionista, con Ana Ximeno, oriental, 25 años.

Juan Carlos Trías, Du Pré, 29 años, oriental, empleado, con Elvira Hortensia Scheck, oriental, 26 años.

Juan Ramón Ayala, oriental, 30 años, empleado, con Aurora Villagrán, oriental, 25 años.

Antonio Mussio, oriental, 24 años, empleado, con Mara Ellida Allmeindi, oriental, 23 años.

Juan Estéban Clementino Caragua, oriental, 29 años, empleado, con Juana Gispert, 24 años, oriental.

Sebastián T. Lanza, oriental 26 años, empleado, con Filomena Luccía, oriental, 23 años.

Carlos Rimoldi, oriental, 27 años, carpintero, con María E. Calvo, oriental, 26 años.

Jesús Lamas, español, de 24 años, empleado, con Socorro Rodríguez, española, 19 años.

José Paternostro, oriental, 25 años, hornero, con María E. Menini, oriental, 22 años.

Manuel Sienra Iglesias, español, 29 años, embalador, con Dolores Costa, oriental, de 31 años.

Juan Buschiazzo, oriental, 28 años, jornalero, con Julia Gordillo, oriental, 26 años.

Defunciones

Manuel Vinagre, oriental, 4 meses, Cerrito 238.

Atilio Landinelli, 1 hora, F. Zubillaga s|n.

Jaime Luis Illa Suffern, 8 meses, oriental, Convención No. 1489.

Valentín Camargo oriental, 23 años, soltero, H. Fermín Ferreira.

María Tramonte de Costas, 21 años, casada, H. Maciel.

Matilde Haiarche, oriental, 16 años, soltera, H. Fermín Ferreira.

José María López, oriental, 1 mes, Durazno 1711.

Oscar Baliño Cobianchi, oriental, 22 años, soltero, Gral. Flores 2734.

Tomasa Massaferro de Molinelli, italiana, 82 años, viuda, Pereira 86.

Josefa Campaña de Pérez, española, 88 años, viuda, Canelones 987.

Eneo Menotti, oriental, 8 meses, Millán 2879.

Angela Casella, oriental, de 7 meses, H. Pereira Rossell.

Fernando Mas, oriental, 6 meses, Magallanes 1760.

José Melgar, oriental, 4 meses, Magariños Cervantes 123.

Guillermina García, oriental, 7 meses, Asilo Larrañaga.

Santiago Cappes, oriental, 47 años, H. Vilardebó.

Pablo Kundas, oriental, 2 ½ años, H. Pereira Rossell.

Elsa Odila Gómez, oriental, 1 año, Vecinal Chico 1375.

María P. Perdomo, española, 63 años, viuda, Yaguarón 1920.

MARITIMAS

MASSILIA

Llegó ayer a nuestro puerto procedente de Burdeos y escalas, el rápido vapor francés "Massilia" con numerosos pasajeros y correo.

Después que hubo efectuado operaciones en nuestro puerto, atracado al muro de la Dársena I frente al Hangar 3, y de haber desembarcado 53 pasajeros y correspondencia, siguió viaje para la vecina orilla.

HILDE H. STINNES

Con procedencia de Pernambuco y en viaje de Hamburgo para estas latitudes, arribó ayer a ésta, con carga, el vapor alemán "Hilde H. Stinnes" de la agencia Schwartz.

EOLO

Para salto y escalas en los demás puertos del río Uruguay, salió ayer de esta, el vapor nacional "Eolo" de la C. U. de Navegación, conduciendo 41 pasajeros, correspondencia y carga en general.

FLUVIALES

—Salió anoche para Buenos Aires, el vapor argentino "Cabo Santa María".

—Llegan y salen hoy los vapores nacionales "Río Uruguay" y "Ciudad de Montevideo".

—De Buenos Aires, llegó el vapor nacional "Constitución" volviendo a salir horas después para el mismo puerto de procedencia.

—Para Santa Lucía, salieron los pailebots, "Pollo" y "Domingo I"

—Para Buenos Aires, el vapor alemán "Tucumán".

VARIAS

—En tránsito para la vecina orilla, recalaron ayer en nuestro puerto los vapores "Bonheur" inglés de New York; "Lombardy" inglés de Liverpool.

—De Gunderland y Grasgow, llegaron ayer los vapores ingleses "Headcliffe" y "Raithirarte" respectivamente.

—Para Buenos Aires, el vapor holandés "Larenberg".

—Para Río Janeiro salió ayer, el vapor inglés "Tobating".

POLICIA

INCIDENTE

Juan Sánchez guiaba el auto 1192 de la Empresa "Saturno" cuando al llegar a la esquina de 18 de Julio y Convención Hipólito Gómez le gritó "carnero".

Con ese motivo se trabaron en pelea ambos chofers resultando ambos lesionados.

El agente González Viere de la policía de la 3.a detuvo a los dos protagonistas conduciéndolos a la comisaría.

ANCIANA LESIONADA

La anciana de 86 años, Josefa López, fué tomada por el salvavidas de un vagón de "La Comercial", en la esquina de Soriano y Andes.

A consecuencia de esto sufrió lesiones en el costado izquierdo del cuerpo.

Fué llevada a su residencia, Durazno 1225.

Procedió la 4.a.

ARROLLADA POR UN AUTO

El auto 371 piloteado por Nicolás Sanith, se llevó por délante a la señora Teresa R. de Luqi, uruguaya, viuda y de 45 años, ocasionándole contusiones en la pierna izquierda.

La A. P. la condujo a su domicilio, calle Inca 1843.

La seccional 3.a detuvo preventivamente al conductor del auto.

CHOQUE CON CONSECUENCIAS

En el cruce de las calles Paraguay y Galicia, el carro guiado por Camilo Landar embistió a la charrette conducida por José María Barrios, uruguayo, soltero, de 26 años, causándole a éste contusiones en la pierna izquierda.

El paciente fué conducido a su domicilio, Millán 2728 en una ambulancia de la A. P.

El carrero fué detenido por la seccional 3.a.

UN PADRE AGRADECIDO

Anteayer al caer la tarde el niñito de 30 meses Rodolfo Eugenio Wolf, hijo del señor Rodolfo S. Wolf y de la señora Sara Mieres, salió de su domicilio, calle J. J. Russeau 50 g comenzó a caminar sin rumbo.

Cuando el pequeñuelo marchaba por la calle 8 de Octubre, la señora De Devalle, domiciliada en el 436 de dicha vía de tráfico, lo recogió entregándolo en la comisaría de la 15 sección.

De inmediato el comisario señor Aguiar dió aviso de lo que ocurría a la señora madre del niño, quien con alegría que es de suponer pasó a recogerlo a la oficina después de haber pasado amargas horas de incertidumbre y tribulación.

El señor Wolf nos pide que dejemos constancia de su reconocimiento hacia la señora de Devalle, que hace extensivo al comisario de la 15 sección.

RIÑA

Olivio Nuñez y Valentina Gallegos ambos inquilinos de la casa de vecindad de la calle Particular 1010 escenario memorable de una serie de escándalos y peleas que hicieron época en tiempos legendarios, se disgustaron por una nimiedad y Olivio confiado en la "prepotencia" que le dan sus pantalones se permitió dirijirle una frase adta a Valentina.

Esta—haciendo honor a su nombre—tomó una plancha caliente con la que estaba dando los últimos toques a un pantalon de un agente de la 6.a y se la arrojó a Olivio felizmente sin dar en el blanco.

Nuñez al ver la actitud resuelta y agresiva de la Gallegos optó por batirse en retirada y desapareció por el foro.

La mujer indignada corrió a recojer la plancha y enardecida por la ira olvidó que estaba caliente... por cuyo motivo sufrió quemaduras en la mano derecha.

Al barullo acudió la seccional N.o 6 que detuvo a la pareja belicosa remitiéndole a la Cárcel.

ECOS DE UN SUCESO SANGRIENTO

Continua siendo gravísimo el estado de Maximiliano Barboza herido de un balazo en el abdomen por Rafael Larraya, en las circunstancias que narramos ampliamente en nuestro número de ayer.

Los médicos que lo asisten reservan su opinión, pues temense inminentes complicaciones

El delincuente se aloja en la Correccional.

DE LA HUELGA

Isidro Laino, Juan Sanjurjo y Andrés Méndez, por indicación de Miguel Méndez arrancaron una aguja de La Transatlántica, de la calle Galicia y Yaguarón arrojándola a una cuadra de distancia.

La seccional N.o 3 detuvo a los dañinos mortales pasándoles a la Cárcel.

Elementos desconocidos sacaron las agujas de los desvíos 1 y 5 de la Avenida Gues y del existente en la misma vía de tránsito a la altura de Industria.

En la misma arteria de tráfico entre Camino Carreras Nacionales y Corrales fueron arrancadas cinco agujas y una tapa de la caja de cambios.

Intervino la 16.

EL REMEDIO SELECTO.

Singular, pero verdadero, es el hecho de que la mayor parte de las enfermedades de la edad madura y de la vida avanzada, se debe a los esfuerzos que hace el sistema para porificar la sangre. Sin embargo, a causa de la debilidad del hígado, de los riñones y de los intestinos, estos bien intencionados esfuerzos son, frecuentemente, en vano, y vidas que podían prolongarse por muchos años de felicidad, se extinguen. Había pocos remedios, mejor dicho ninguno, con que se pudiera contar para impedir o vencer este estado; pero durante la última década hemos hecho progresos. La verdad es poderosa y prevalecerá. Quizás ningún remedio hasta hoy conocido a la ciencia médica, es tan eficaz para purificar la sangre por medio de su acción en las funciones excretorias del cuerpo, como la PREPARACION de WAMPOLE que pronto disipa y vence los síntomas tan conocidos y peligrosos de sangre impura y torpe circulación, como son: ánimo cansado y lánguido, dolor de cabeza, debilidad del estómago acompañada de náuseas, etc. Es tan sabrosa como la miel y contiene los principios nutritivos y curativos del Aceite de Hígado de Bacalao Puro, que extraemos de los hígados frescos del bacalao, combinados con Jarabe de Hipofosfitos Compuesto y Extracto Flúido de Cerezo Silvestre. Produce alivio en muchos casos, que se abandonan como incurables, y la razón que hay para ello consiste en su efecto sobre el proceso digestivo y de asimilación, su acción sobre las impurezas de la sangre, y la potencia natural que tiene para vitalizar y reconstruir todo el sistema. El Sr. Dr. Genaro Sisto, de Buenos Aires, dice: "Certifico que la Preparación de Wampole es una buena preparación, que tien manejada es útil para determinadas afecciones en los niños." De venta en todas las Boticas.

Torneo sud americano de ajedrez

Debido a la huelga de los chofers la reunión que se debía haber realizado el domingo, ha sido dividida en dos secciones. La primera la jugaron los jugadores argentinos y brasileños que residen en Carresco Hotel, conforme al calendario del torneo y la segunda terminó ayer entre uruguayos y sus respectivas parejas.

Los resultados los publicaremos mañana junto co los de la reunión de hoy.

Presentamos a nuestros lectores el diagrama con la posición sumamente interesante de la partida tranferida entre el Maestro argentino, Villegas y nuestro fuerte aficionado Rivas Costa.

Por el cuadro sinóptico que continuamente publicamos en esta sección, los aficionados del país habrán notado que el ex campeón del Club Argentino, marca 9 puntos contra Grau con 10 puntos. Pero debemos considerar que Villegas tiene una partida suspendida con Illa, que se acepta como ganada, así que hay igualdad entre el joven y genial Grau, y el Maestro, lo que da una importancia especial a la partida Rivas-Villegas que se decidirá mañana. Su posición es favorable a nuestro aficionado, si éste llega a ganar, Villegas pierde terreno, y si empata, solo lleva medio punto a su tenaz rival. La opinión general es, que la partida será tablas.

De las cuatro reuniones que faltan para la terminación del certámen de Carrasco, Villegas tiene como adversarios, a E. Coria, Ellerman, Reca y S. Menendez; mientras Grau, a Barbosa, Berasain, Palau y F. Coria. Se vé que los contricantes de ambos adversarios son mas o menos del mismo valor, por eso el resultado de la partida Rivas-Villegas es casi decisiva.

CALENDARIO DEL TORNEO POR LOS QUE JUEGAN HOY

Los primeros nombrados llevan las blancas.

Rivas-Reca.
Lynch-Ellerman,
Coria-Villegas.
Méndez-Illa.
A. Carlos-R. Castro.
Anaya-Loedel.
Montalban-Freitas.
Barbosa-Grau.
Berasain-Palau.

RESULTADOS DEL DOMINGO Y LUNES

Anaya con Freitas, tablas.
Loedel gana a A. Carlos.
Ellerman-Rivas, tablas.
Lynch gana a Villegas.
Castro y Menéndez, tablas.
Palau gana a Barbosa,
Coria gana a Berasain.
Montalban-Grau, suspendida;

La partida transferida Villegas-Illa, ganó el primero.

La partida transferida entre Grau y Montalban, éste lleva una posición ganadora.

Carasco, 14 Enero de 1922.

Blancas: V. Fernádez Coria

Negras: Julio A. Lynch

1	P4D	P4D
2	C3AR	P3R
3	P4AD	P3AD
4	C3A	CD2D
5	A4A	PxP (1)
6	P3R (2)	P4CD
7	P4TD	A5C
8	PxP	PxP
9	C5R	A2C (3)
10	D4C	P3CR
11	A5C	CxC
12	PxC	D2A
13	D3C	C2R
14	AxC	DxA
15	A2R	O-O
16	O-O	AxC (4)
17	PxA	P4TD (5)
18	TR1D	TR1D
19	T6D	A4D
20	P4TR	TxT (6)
21	PxT	D3A
22	T1D	P5C
23	PxP	PxP
24	P4R	P6A (7)
25	PxA	P7A (8)
26	T1A	T6T
27	A3D	P4R
28	P7D !	T6A
29	D5C (9)	DxD
30	PxD	TxA
31	P8yDX	Abandonan las blancas

NOTAS

(1) Esta jugada es considerada débil, sin embargo hay oportunidades que permiten la movilidad del AD como la jugada P4CD.

(2) P4R sería la jugada justa.

(3) Con eso queda demostrada la observación N. (1).

(4) Con esta jugada a las negresa queda asegurado un final muy favorable, teniendo 3 peones contra un alfil del mismo color y la Dama blanca en una posición donde no puede accionar.

(5) Apremiadas las negras por el tiempo, en vez de plantear un final violento con P4TD, jugando P3T, que en este caso era la jugada, se hubieran encontrado en situación de estar a la altura de las exigencias del momento obteniendo un final sencillo, que le permitía contrarrestar los apuros impuestos por el reloj. La jugada de texto en vez de obtener el resultado a que hemos hecho referencia, complica la situación.

(6) Las consecuencias de la jugada de las negras P4T. Si el peón estuviera en 3TD en vez de jugar TxT, hubiera podido constatar T2D, TD1D, TD1D, obteniendo la posición, sin complicaciones para el sencillo triunfo.

(7) Sacrificio tan correcto como vigoroso.

(8) Un error que cuesta la partida, la jugada exacta era P6C seguido de P7A.

(9) La jugada mortal.

Notas por Hernández J. B.

Posición después de la 38 jugada de la partida transferida anteayer

Negras: VILLEGAS.

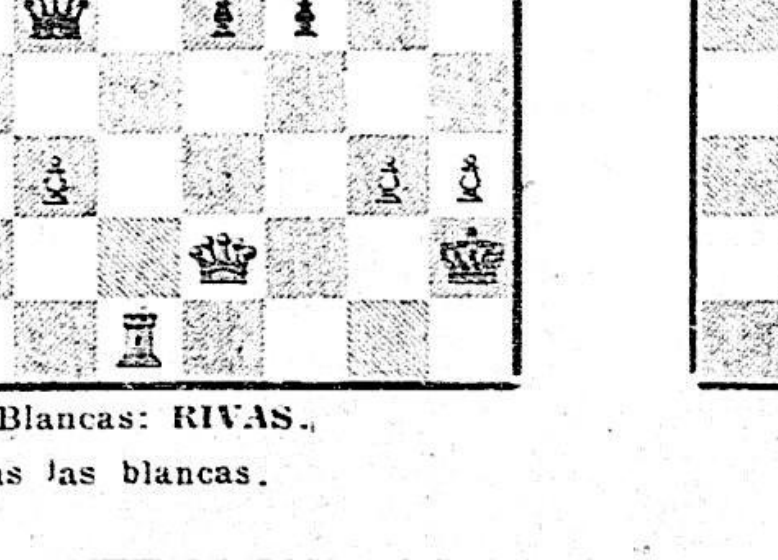

Blancas: RIVAS.

Juegas las blancas.

Posición de la interesante partida transferida

Negras: ILLA.

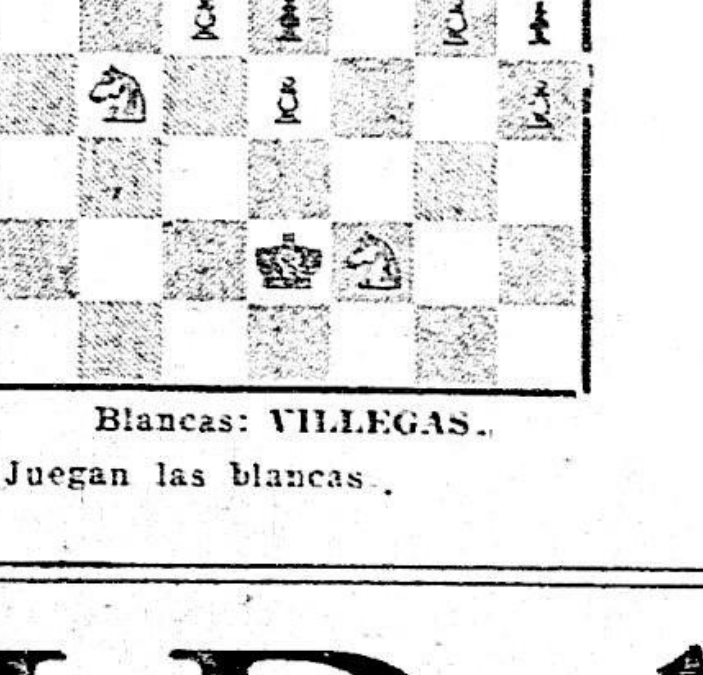

Blancas: VILLEGAS.

Juegan las blancas.

ARTE Y ARTISTAS

SOLIS

"Primavera de los Viejos", la sentimental comedia de Ravean y Videla, volvió a interesar al numeroso auditorio que acudió anoche a nuestro primer coliseo que aplaudió con entusiasmo los primeros pasajes de la obra.

Hoy se cambia por completo el cartel, representándose en primera el chistoso sainete de Carlos Sariola, "Entre Gallos y Media Noche", que tanto éxito ha tenido en anteriores espectáculos, y en segunda, "Las Aguas Muertas", muy buena comedia de Víctor Domingo Silva.

URQUIZA

Si algunas dudas existieran sobre las preferencias de nuestro público, éstas han quedado anoche completamente desvanecidas al contemplar la espaciosa sala del Urquiza, repleta de selecta concurrencia, que recibió con singular agrado a la discreta compañía que nos ha presentado Miguel Lamas.

La gente quiere teatro alegre y bueno, y dondo encuentre estas dos cosas, allí se desborda aunque haya huelga, calor y todas las calamidades habidas y por haber.

"Fi - Fi", la movida opereta de Christiné, fué presentada anoche con todas las de la ley, a la usanza de las grandes compañías europeas, con lujo de trajes, espectaculosa "mise en scéne" y derroche de luces como marco adecuado a un conjunto de buenísimos cómicos y mejores mujeres.

Estamos frente a un conjunto homogéneo nutrido y bien disciplinado, en el cual se nota la esmerada dirección de nuestro viejo conocido el actor cómico Miguel Lamas, uno de los pocos artistas que saben hacer reir con conciencia, sin desplantes ni groserías de mal tono.

En el espectáculo volverá a repetirse "Fi - Fi", que tanto suceso obtuviera anoche, para lucimiento de la Aros, una de las tiples más completas que actúan en el género chico.

En primera sección se estrenar el gracioso sainete de Ramos Martín "El Compañero Cocido", que viene precedido de críticas elogiosas.

18 DE JULIO

"La catalana, Mamá Clara", hizo nuevamente las delicias de la nutrida concurrencia que acudió anoche al popular teatro de nuestra principal Avenida, proporcionando a la Rico nutridos aplausos durante el transcurso de toda la obra.

Esta noche, a pedido, se repetirá "La gaucha", una de las creaciones más estupendas de la notable característica, que irá en primera sección, y en la sección siguiente subirá a escena, por primera vez en la temporada, la hilarante comedia de Mertens "Las d'enfrente", que tantos éxitos le ha deparado a la Rico en las incontables veces que la ha interpretado.

ARTIGAS

Continúan las huestes de Nunziata atrayendo público al ventilado teatro de la calle Andes.

Anoche se presentó al final del espectáculo la cantante a dicción Helly P., verdadero mirlo blanco dentro del agotado género de varietés, obteniendo un entusiasta recibimiento.

RECITAL PRIVADO

Especialmente dedicado a los críticos y principales miembros de la prensa, se realizará esta tarde, en los salones de la Casa Ott, un recital privado, que ofrecerá la distinguida cantante chilena Sofía Del Campo de Aldunate, cuyas relevantes cualidades artísticas han sido reconocidas por los más destacados críticos de Chile y de la Argentina.

ROYAL

La presentación de los Trombetta, que tuvo lugar anocre en el music-hall de la calle Mitre, resultó un brillante éxito. Todo en este número: repertorio, decorado, presentación, valor artístico, contribuye a hacer de esos duetistas: italianos una excepcional atracción, perfectamente merecedora de su fama, y que justificó plenamente la reclame que le fué hecha.

Hoy, continuando con la renovación del elenco, tendrán lugar tres debuts más, respectivamente, a cargo de La Tizoncito, es-

---

Enrique Barbusse

CLARIDAD

Núm. 6

(NOVELA) -:- Traducción de PEDRO PELLICENA

cierra. En seguida se hacé el vacío.

Después del almuerzo, vago por las calles. En casa, me aburro; pero fuera, no sé qué hacer. No tengo amigos. Nadie, a quien visitar; soy demasiado ya para mezclarme con unos, demasiado poco todavía para tratar a otros. Los cafés y los despachos de bebidas zumban, resuenan y se llenan de humo ya. No voy al café por principio y por el amor a no gastar nada, que me ha inculcado mi tía. Mucho, pues, sin plan fijo por las calles desiertas que, de esquina en esquina, bostezan a mi paso. Da la hora. Se tiene la impresión de su inutilidad, de que no se hará nada en ella.

Me dirijo hacia los jardnes ricos, que descienden hasta el río. Miro con cierta envidia, por encima de las tapias, la altura de los parques opulentos, el extremo de las grandes ramas, en que se agarran aún los antiguos adornos, pasados de moda y sucios del verano anterior.

Lejos, y mucho después, me encuentro con Tudor, el dependiente de la Farmacia Moderna. Vacila, duda, no sabe a dóndo dirigirse. Todos los domingos se pone el mismo cuello postizo, roto, que se obscurece. Al llegar junto a mí se detiene, como dándose cuenta de que nada lo obliga a continuar su camino. Un cigarrillo medio apagado vegeta en su boca.

Me acompaña. Remolco su silencio hasta los Plátanos. La avenida muestra algunas siluetas esparcidas en la calma absoluta. Las muchachas llaman mi atención; se destacan, al pasar, sobre las fachadas insignificantes, sobre el duelo de los escaparates cerrados; algunas, encantadoras, van acompañadas por sus madres, que parecen sus caricaturas.

Tudor se ha ido, sin que yo lo haya notado.

Ya, por todas partes, los bares empiezan a brillar y gritar. Entre los tonos grises del crepúsculo se ve a una muchedumbre sombría, invencible, que se desliza dentro. Se prepara una tormenta tenebrosa y brillan relámpagos.

Por fin viene la noche, que suaviza las calles de piedra.

...En los alrededores del río, al que he descendido, solo, distraído, se dibujan confusamente algunos idilios. Se esfuman sombras que se buscan y se reunen.

Algunas parejas aparecen, desaparecen, huyendo cuidadosamente de la poca luz que aún hay. La noche confunde los colores, los rasgos, los nombres de los paseantes de ambos sexos.

Veo una mujer que espera, cu pie, junto a la orilla; se silueta sobre la nube gris perla y parece traer la sombra. Quiero recordar su nombre; pero no reconozco más que la belleza de su inmovilidad femenina. No lejos de aquella cariátide profunda, entre negras columnas de grandes árboles colocados sobre el fondo de azul, y cuyas ramas son nebulosas, enlazamientos vagos circulan y apenas se distinguen las dos mitades de que se componen. La sombra los encierra en su templo.

En la pendiente herbosa se perfila una cabaña muy vieja de pescador; más abajo, las cañas precipitadas zumban en la corriente, después, más diseminadas, pueblan de formas concéntricas la superficie brillante y fugitiva del agua. El paisaje tiene algo de exótico, o mejor, de antiguo. Está, no importa dónde, en el espacio y en los siglos. Está en un rincón de la tierra eterna, en que los sexos se acercan y se juntan uno a otro, revistiéndose de misterio.

Vuelvo a subir, soñador, hacia el ruido y el hormigueo de la ciudad. Allí las citas del domingo por la noche (la gran alcahueta de los hombres) son menos discretas. Los deseos se manifiestan más crudamente, en la calzada, en la acera. Suenan las voces, estallan las risas hasta detrás de las puertas; gritos, cantos.

Se ve claro; el resplandor brusco de los mecheros de gas, el reflejo de los escaparates de cristal, descubren los rostros. Antonia pasa rodeada de hombres que, entre el griterío de las conversaciones, la miran, alargando el cuello, y la desean. Me ha visto. Hace un pequeño cloqueo de llamada entre la escolta que la cerca. Pero no me vuelvo y la dejo pasar.

Cuando ha desaparecido con el tiro de hombres, respiro en su estela el olor de "Petroleus". Es el lampista de la fábrica. Amarillo, grumoso, terroso, los ojos desollados, huele a rancio y parece alimentarse de petroleo. Es un personaje horroso. No se le vé, se le huele.

Entre los seres que conversan, se arrebatan el uno al otro, se destaca una solitaria como un poste, haciendo el vacío a su alrededor.

Es Luisa Verte. Es tan fea, que da miedo, y en su tiempo fué demasiado virtuosa, cuando hubiera podido no serlo, según dicen. Lo siente y lo dice sin pudor, para vengarse de la virtud. Quisiera tener un amante; pero nadie se atreve, por su rostro huesudo y raído por una especie de excema. Los niños se burlan de ella; saben la necesidad que siente; las revelaciones de las personas mayores han llegado hasta ellos. Una niña de cinco años gorjea, señalándola con el dedo minúsculo: "Quiere un hombre".

En la plaza vaga al azar, como hoja seca, Veron; Veron, que gira, cuando puede, en torno de Antonia. Desgarbado, con un diminutivo de cabeza que se inclina hacia la derecha, sonriendo con sonrisa incolora, vive sin trabajar, de pequeñas rentas. Es bueno y cariñoso y a veces le dominan accesos de piedad.

Veron y Luisa Verte se ven y dan un rodeo para evitarse. Tienen miedo el uno del otro.

He aquí también, al margen del amor, a José Boneas, muy digno de compasión a pesar de su superioridad intelectual. Entre el borde cosido del sombrero y el hinchado pañuelo de seda blanco, tupido como una servilleta, se esculpe un rostro triste y amarillento.

Compadezco a estos aislados que buscan, que se buscan a sí mismos. Me da compasión ver flotar aquellas sombras vanas, inconscientes como espectros, pobres caminantes, incompletos, desgarrados.

¿Dónde estoy?

Ante las casas obreras; colosal decoración plana recortada por ventanas. Allí habita María Tussor, cuyo padre, empleado en casa de Gozina, como yo, es gerente de aquellos telares. Me he dirigido hasta aquí inconscientemente, rozando los seres y las cosas, sin penetrar en el fondo de las mismas y sin confesármelo.

María es prima mía, y, sin embargo, apenas la veo. Cuando nos encontramos nos damos los buenos días simplemente, y ella me sonríe.

Recostado en un plátano, pienso en María. Es alta, rubia, fuerte y cariñosa, y va, como una Venus de amplias caderas, modestamente vestida; los hermosos labios le brillan como los ojos.

Pensando que está cerca de mí, me siento conmovido en la sombra. Temblaría si se presentara ante mí como la última vez que la ví, y si, en medio de la noche, viera brillar el resplandor de su figura, el balanceo de su talle dibujado por una línea de seda, dando la mano a su hermanita.

Pero no sucedió así. En la fría decoración azulada no veo más que las dos ventanas del segundo templadas suavemente de claridad, en una de las cuales tal vez esté ella. La claridad no toma forma alguna y parece como de otro mundo.

Dejo de mirar, por fin, la fachada constelada de ventanas entre los árboles, el firmamento vertical y mudo. Después me dirijo a casa, en esta noche, que está al fin de todos los días que he vivido.

Antoñita — ¿cómo es posible que la dejen sola?—se presenta ante mí y extiende la mano en mi dirección. Mendiga su camino. La guío. La pregunto, la escucho, inclinándome sobre ella y andando lentamente. Pero es demasiado pequeña, demasiado balbuciente, y no puede explicarme nada. Llevo con precaución a la niña, de vista tan débil que por las noches no ve ya nada, hasta la puerta baja del alojamiento derruido en que habita.

En mi calle, delante de su casa en forma de linterna, con la bohardilla cerrada por una reja, el tío Eudo está de pié, sombrío, con su capuchón, y puntiagudo como su casa.

Me da algo de miedo. Seguramente no tiene la conciencia limpia. Pero, por culpable que sea, es digno de compasión; me detengo y le hablo. Levanta hasta mí, fuera de la noche del capuchón, el rostro blancuzco y demolido. Le hablo del tiempo que hace, de la primavera que viene. Me escucha distraído, contesta que "sí", apenas perceptiblemente, y dice:

—Ya hace doce años que murió mi mujer, doce años que estoy completamente solo, doce años que escucho las últimas palabras que dijo.

Y veo deslizarse a lo lejos al pobre monomaníaco, encapuchado en su duelo incomprensible, y que seguramente no oye siquiera que le doy las buenas noches.

Se ha encendido el fuego en la fría habitación del piso bajo. Chacha está sentada en un taburete, cerca de la chimenea, ante el reflejo del carbón que arde, con las manos extendidas, engrapada al fuego.

Veo al entrar el comienzo de su espalda. Su nuca delgada parece rota, y es blanca como un hueso. Mi tía, en actitud soñadora, coge y maneja las tenazas inútiles. Me siento en mi sitio. A Chacha la molesta el silencio en que me encierro. Deja las tenazas, que hacen oir un hipo metálico. Entonces, vivamente, Chacha se pone a hablar de los habitantes del barrio:

—Hay de todo aquí. El domingo, que siempre empieza bien, todos se dicen: "Henos aquí". No necesitas ir a París, ni siquiera al extranjero. El barrio es un mundo en pequeño, cortado por el mismo patrón que los demás— dice moviendo orgullosamente la cabeza. — No hay muchos que tengan de qué y son gentes insignificantes. Polichinelas, eso es. En apariencia, porque en el fondo no son polichinelas: son personas que piensan en los de-

(Continuará).

Hotel Casino de Carrasco

EL JUEVES 19 se realiza en este Hotel el GRAN DINER CONCERT Y BAILE BLANCO Y NEGRO prestigiado por una distinguida comisión de señoras a beneficio de la Liga U. contra la Tuberculosis.

DINER Y BAILE: $ 4.50.

TRES ORQUESTAS — RESERVE SU MESA

156ene19.

LAXIA
PURGANTE SALINO

Bebed CITRAL

llista criollo de valor; de Electra, una buena bailarina internacional, y de la coupletista hispana Laura Gascón.

Siguen, además, en el programa, siempre conquistadores de los mayores aplausos, Celia D'Alba, Les Borgeorettes, Isabelita Fortuny, María Plasco y The Stevens.

Mañana, dos nuevos acontecimientos: a las 3 de la tarde, matinée infantil, con 4 debuts, espectáculo para menores, ventilación excepcional de la sala, y los precios reducidos de costumbre.

A la noche, debut de la eximia cantante trágica napolitana Clara París, la cual ha agregado a su género unos tangos y cantos nacionales.

GIGLI, PROBABLE HEREDERO DE CARUSO—

Telegramas recibidos de Nueva York traen noticias de un nuevo triunfo del tenor Benjamín Gigli, en el "Metropolitan House", con una obra nueva en su repertorio: "Le roi d'Is" de Lalo.

La ópera ha sido cantada en su edición original, de suerte pués que Gigli canta ya en francés, probablemente con el propósito de ser heredero de Caruso como intérprete lírico franco-italiano, repertorio bi-lingüe, que el lamentado astro explotaba con sin igual brillo, indistintamente.

En el "match" con Martinelli, para recoger el cetro vacante por la muerte del gran cantante, que algunos madrugadores de aquí predijeron se adjudicaría al tenor milanés, todos los triunfos están en manos de Gigli, si juzgamos por los siguientes hechos: A la temporada del gran teatro lírico neoyorquino, que según tradición establecida con Caruso durante diez y siete años se abre con el tenor de mejores dotes y mayor fama, este año se ha inaugurado con Gigli; b) las óperas fuertes del repertorio que tenía Caruso se han distribuído para la actual temporada, entre Gigli y Crimi, quedando para Martinelli sólo las de segundo plano, en las cuales, éste recien ha intervenido muchos días después de iniciada, y c) mientras a Martinelli se le restan obras importantes que disminuye la cantidad y especialmente la calidad de su repertorio, a Gigli se lo amplían, adjudicándosele parte de aquéllas e iniciándole en las del teatro lírico francés.

Estos antecedentes, rigurosamente exactos, permiten aventurar con grandes probabilidades de acertar, el augurio de Gigli y no Martinelli, ha de ser declarado heredero del gran Caruso, herencia que puede aceptar sin beneficio de inventario en la seguridad de que sabrá mantenerse en el nivel artístico correspondiente, por todo concepto.

El telegrama, que provoca estos comentarios, agrega que Gigli fué objeto de una ovación clamorosa por el mismo público que conoce la versión notable del gran Muratore, en la referida ópera de Lalo, que es, como se sabe, una de las joyas del "bel canto" francés.

LOS TEATROS EN AUSTRIA —

En los diarios vieneses la sección teatral ha reconquistado desde hace algún tiempo su tradicional extensión. Grandes proyectos se están estudiando, entre los cuales el de las "tournées" a efectuarse en el corriente año por Francia, Irlanda, Escandinavia y América. Según uno de estos proyectos, al mismo tiempo que la Opera de Viena daría representaciones en París, la Comedia Francesa las daría en Viena.

También en la ciudad de Salzburg se han iniciado los preparativos para reanudar los grandes conciertos, que en un tiempo fueron famosos. La reanudación se ha fijado para el próximo verano. En el programa, Mozart tiene el puesto de honor y muchas de sus obras serán dirigidas por Ricardo Strauss.

En el curso de la última estación de Otoño el trabajo que ha batido el "record" de las representaciones es "El duque de Reichstadt", que en el Karlstheater, ha llegado a las ciento cincuenta representaciones. La acción de esta pieza se desarrolla en el palacio de Schonbrum que, como se sabrá, fué la residencia del hijo de Napoleón I. El atractivo mayor de esta obra radica en que los trajes, auténticos pertenecen a una colección de vestuarios de la época, colección que era de propiedad de la corte de Viena. Los muebles que aparecerán en escena son también rigurosamente copiados del moblaje del castillo de Schonbrum.

NUEVO GENERO DRAMATICO

Se está desarrollando en Alemania, y anuncia su nacimiento el monodrama. Hace algún tiempo el comediógrafo Schoenberr nizo representar un trabajo en cinco actos y tres personajes, "El diablo femenino". Ahora lo sigue Walter Hasenclever con un drama en cinco actos y dos personajes, "El más allá". Ese de cinco actos es un modo de decir; en realidad, se trata de una veintena de cuadros breves. Raúl y Juana se aman, pero hay un personaje invisible que los divide, el difunto marido de Juana, cuyo espíritu los turba, los obsesiona y no los deja tranquilos ni aún cuando éstos le disparan un balazo. El espíritu del muerto que no había, se aplaca únicamente cuando Raúl maltrata a Juana.

Cosa obscura, o mejor dicho espiritista. Pero Hansenclever dice que "partiendo de la premisa que la vida y la muerte son incomprensibles, el autor no es del parecer de que el espectador deba comprender lo que ocurre en escena". ¡Los futuristas resultan ante esto, clásicos verdaderos!

ELIXIR DE NOGUEIRA
GRAN DEPURATIVO DE LA SANGRE
MILLARES DE CURADOS

ALHAJAS
Se hacen, se reforman y se venden a largos plazos.
Fábrica: Río Branco 1235.
LADISLAO LUIS BOSCO
3927-miér., vier. y dom. enr. 22

Espectáculos de hoy

SOLIS

Compañía chilena de comedias, dramas, y sainetes

1.a sección — A las 9.15 "Entre Gallos y Media Noche", sainete en tres actos de Carlos Cariola.

Platea con entrada 0.50.

2.a sección: "Las Aguas Muertas", comedia en tres actos de Víctor Domingo Silva.

Platea con entrada $ 0.70.
Cazuela y Paraíso (función entera) $ 0.20.

URQUIZA

Compañía Española de Zarzuela "Miguel Lamas"

1.a Sección: Estreno. "El Compañero Cocido" sainete en un acto, original de Ramos Martín, música de C. Barrera.

Platea con entrada $ 0.40.

2a. sección: "Fi-Fi", opera bufa en tres cuadros y un prólogo, arreglo de los Srs. Mihura, González del Toro y maestro Roig.

Platea con entrada $ 0.80.
Cazuela y Paraíso (función entera) $ 0.20.

18 DE JULIO

Compañía Orfilia Rico

A las 9 y 15.—

1.a Sección: "La Gaucha", Comedia en un acto de Alberto Novión.

Platea con entrada $ 0.40.

2.a Sección: "Las D'Enfrente", comedia en tres actos. de Federico Mertens.

Platea con entrada $ 0.80.
Cazuela y Paraíso (Función entera), $ 0.20.

ARTIGAS

Compañía italiana "Cittá di Nápoli"

1a. sección: "Mala Vita", Gran guignol en 1 acto de J. Storace.

Acto de varietés.

Platea con entrada $ 0.40.

2a. sección: "La Contessa Orlando", comedia en 2 actos de A. Pesito.

Presentación de la notable cantante Helly 1a.

Platea con entrada $ 0.60.
Cazuela y Paraíso (función entera) $ 0.20.

ROYAL

A las 9. — Espectáculo de variedades.

Platea con entrada $ 0.70.
Galería $ 0.15.

Crónica Social

MI ENSUEÑO FAMILIAR

Tengo a veces un sueño extraño y penetrante,
De una mujer que me ama y que amo intensamente,
Y no es, hora por hora, ni siempre diferente.
Ni siempre igual, y entiende mi espíritu inconstante,
Pues ella me comprende. Mi corazón vibrante
Tan sólo para ella deja de ser problema
Y el sudor que mi frente palidecida quema
Con llanto, ella tan sólo, refréscalo al instante.
¿Es morena?, ¿suave?, ¿Rubia, tal vez? Lo ignoro
¿Su nombre? Tengo idea de que es dulce y sonoro
Como el de las amadas que el mundo ha destinado;
Su mirada de estatua con castidad sostiene,
Y su voz, dulce, grave, lejana y mansa tiene
La inflexión de las voces queridas que han callado!...

PAUL VERLAINE.

BALNEARIO PIRIAPOLIS —

Procedentes de Buenos Aires, se ausentaron para Piriápolis, señor Prudencio Ayuela y señora, señor I. Muler y señora, señor J. Chaves, señor N. Busto Fernández, señora de Datwiller e hija, señor Piere Piccozzi y familia, señora Angela Manzini de Azior y familia, señor Juan Naguel y familia, señor Paúl Elscholtz y familia, señor José Más y señora, señor Adolfo Bizzorzo y señora, señora y señorita de Gimez, señor Ricardo Abondanza, señora y señorita de Guzmán, señora y señorita de Bons, señora de Font e hijo, señor Angel Bianco y señora, señor Alejandro Saenz, señor Luis J. Soria.

—Procedentes de Montevideo, se alojan en el Gran Hotel Piriápolis, doctor Juan Aguirre y González y familia, señor Antonio Chiarino; señor Oscar Schildneck, señor Rito Rivas, señor Antonio Helguera Ortega y familia, señor Antonio Arcelus Bosch, señor Ignacio Silva y señora, señora Trinidad E. de Blengio e hijo, señor Francisco Espain y familia.

—En auto, se ausentaron para Piriápolis, señor Ernesto Cordelino y familia, señor M. Márquez.

NUEVA PROFESORA DE VIOLIN —

Ha sido recibida recientemente, profesora elemental de violín la inteligente señorita Jeanie M. Chark.

EN CARRASCO —

Diversas noticias

La temporada veraniega que transcurre, en cuanto a su aspecto social, no puede ser más lúcida; las fiestas mundanas se suceden en ella con una frecuencia pocas veces vista entre nosotros, y lo que es más raro, siempre coronadas con halagüeño éxito. Una de las próximas, y que desde ya concentra buena parte de las miras de la gente sociable, es el Baile Blanco y Negro que a beneficio de la Liga Uruguaya contra la Tuberculosis, se realizará en el Hotel de Carrasco, el 19 del actual. La índole de la iniciativa no puede ser más bonita y original: un conjunto de damas y niñas ataviadas con toilettes de baile en las que no predomine otro color que el blanco y el negro, da un efecto soberbio y reviste de brillo cualquier motivo mundano. Quienes concibieron esta idea, pueden estar seguros que el resultado que van a obtener es muy halagüeño. La espectativa que el "Blanco y Negro" ha despertado en los círculos del gran mundo, es verdaderamente extraordinario y se transparenta en los mil y un comentarios optimistas que ya se hacen. En cuanto a la finalidad, no puede ser más loable, y mejor factor, también, para el éxito. La Liga Uruguaya contra la Tuberculosis bien merece que todas las clases la secunden en su magna obra de defensa, y no hay duda que la sociedad entera ha de prestigiar esta fiesta a beneficio suyo. La Comisión que auspicia el baile del 19, es otra garantía importante para su lucimiento, pues está integrada por un núcleo de las señoras de más destacada actuación. He aquí ahora, algunos detalles sobre su organización: comenzará a las 9 de la noche con un diner concert, para el que ya han solicitado mesas, un numeroso grupo de familias. En el centro del salón comedor estará instalada la gran "table" que ocuparán cuarenta matrimonios. El barón de Marchi, ha organizado otra, de más treinta cubiertos entre las distinguidas familias que se hospedan en el Hotel Carrasco. El registro que ha sido abierto en la gerencia del Hotel Carrasco, cuenta ya con un pedido de 450 cubiertos. El precio fijado para cada uno, es de $ 4.50 con derecho al baile. A las 12 dará principio éste. Tanto el hall como el salón de fiestas serán objeto de un original adorno en el que primarán los colores negro y blanco.

EL BAILE DEL MANTON —

El Baile del Mantón, que se celebra el 21, de noche, en el Parque Hotel, es otra fiesta que llama mucho la atención de la buena sociedad, lo que equivale a decir — por que la espectativa es siempre señal de éxito — que vá a obtener un brillo sin igual. Y es que la idea de dar una fiesta con un conjunto femenino luciendo la clásica prenda española, — tan en boga ahora — no puede ser más oportuna. Y la oportunidad, es, fuera de duda, el factor principal para el buen resultado de muchas iniciativas. Y además de eso, que ya es bastante, el Baile del Mantón tiene otros detalles más que permiten asegurarle un suceso: el propósito que persigue, el marco en que se desarrollará y el alto significado de quienes lo patrocinan.

Tiene por fin, recaudar fondos destinados a L'Unión Jeanne D'Arc, al Instituto de Ciegos y La Bonne Garde, tres sociedades que hacen nobilísima obra entre las clases necesitadas de esta capital. Los salones en q' se realizará, los del Parque Hotel, no pueden ser más apropósitos para escenario de una fiesta tan original y en cuanto a la Comisión que lo patrocina, es realmente selecto: la integra el núcleo de las damas más "chic". Hay, pués, muchos y muy poderosos factores para hacer del Baile del Mantón, un acontecimiento.

La Comisión ha resuelto, en su sesión de ayer, que el precio del cubierto para el diner, con entrada al baile, es de $ 4.50. Para adquirirlo, es necesaria la presentación de la invitación respectiva.

DIPLOMATICAS —

Son huéspedes del Hotel Carrasco, el Ministro Plenipotenciario de Noruega en la Argentina, Mr. Bachke y su esposa, quienes demorarán en aquel balneario hasta fines de este mes. Diplomáticos de acá, agasajan mucho a los distinguidos esposos.

—El 27 de este mes, regresa a Buenos Aires, el Secretario de la Embajada de España en aquella Capital, señor Alfonso Danvila. Su esposa e hijos, quedarán algún tiempo más entre nosotros, hospedándose en la quinta de sus padres, los señores Amy Sánchez.

EN EL PARQUE HOTEL —

Los aperitif danzantes — Centro de muy brillantes reuniones continúa siendo la terraza y el salón del Parque Hotel, tanto de tarde, cuando los "aperitif" danzantes, como de noche después de los diner, **a los** que asisten nuestros comensales. Se baila en unos y otros con un entusiasmo enorme a los acordes de las excelentes orquestas que ha organizado Carlitos Warren. Estas reuniones del Parque, son no hay duda, las notas sociales más interesantes del actual verano, pues tienen un ambiente distinguido y animado, muy peculiar.

En cuanto al te del domingo, fué otra bonita fiesta a la que asistió cantidad de gente conocida.

ALMUERZO—

El ingeniero Román Rodríguez de Vicente, ofreció ayer un almuerzo en el Parque Hotel a los señores Carlos Bosch, doctor Luis A. de Herrera, doctor Ricardo Díaz Malaver y Alvaro Pinazo. La fiesta transcurrió muy animada haciéndoles los honores a un delicado "Menú".

LIGA URUGUAYA CONTRA LA TUBERCULOSIS —

La reunión de hoy

El Comité de Damas de la Liga Uruguaya contra la Tuberculosis, se reune hoy miércoles 18 a las 10 a. m. en su local calle Magallanes 1320, para tratar sobre la fiesta a realidarse el jueves 19 en Carrasco cuyo beneficio le ha sido ofrecido por la distinguida Comisión de señoras que ha organizado y patrocinará dicha fiesta.

LA MODA ACTUAL

La simetría que impera actualmente en los dominios de S. M. la Moda se revela en el descote de este traje de soirée, confeccionado en crepé blanco y que termina en una larga traine.

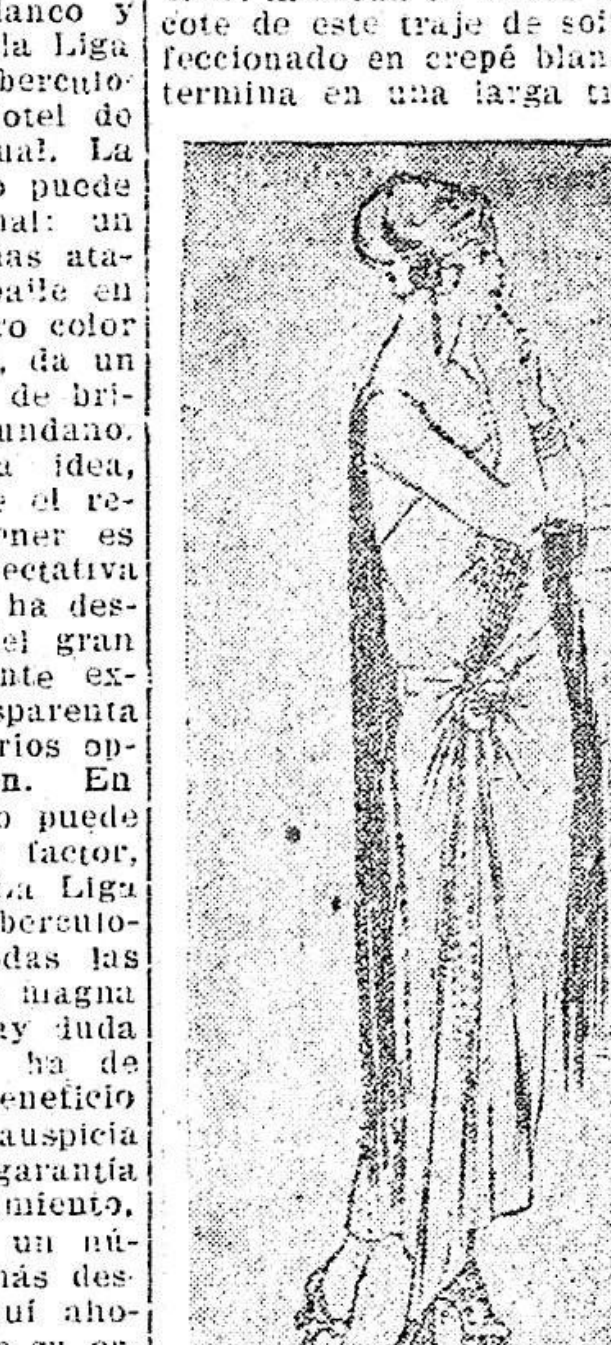

Grandes caídas de perlas forman el único adorno de este modelo, exquisito en su sencillez. La falda se recoge en elegantes pliegues hacia la derecha donde luce una gran flor de la misma tela recubierta de perlas.

El conjunto es en extremo "chic", sobre todo si se completa el atavío con una diadema de perlas, con graciosas caídas, formando pendientes a ambos lados del rostro.

BODAS —

El contrato civil de la boda de la señorita Sylvia Victorica Calvi con el doctor Walter Piaggio Garzón, que se celebrará en la tarde del 27 del corriente, en la residencia del señor Gorge Morales y su esposa Tulia Victorica Calvi, en la calle Misiones, lo autorizará el doctor Puig Maciel, Juez de Paz de la 3.a Sección. Actuarán como testigos por parte de la novia, los señores Alejandro Victorica, Juan Pedro Victorica y Alberto Artagaveytia, y por parte del novio, los señores Lucio Fernández Acevedo, doctor Alberto Berro, doctor Ezequiel Garzón y Leopoldo Scotti. La bendición religiosa, tendrá lugar al día siguiente de tarde, y en la misma residencia, siendo apadrinada por la señora Tulia Victorica de Morales, hermana de la novia, y por el ingeniero Carlos Fonseca, en representación del doctor José T. Piaggio, padre del doctor Piaggio Garzón.

Ambas ceremonios se verificarán en la mayor intimidad, siendo presenciadas únicamente por los parientes más cercanos a la distinguida pareja, que pasará a ocupar un apartamento sito en la calle Bacacay, que el novio ha alhajado con singular buen gusto.

—Tuvo lugar la boda de la señorita Electra Ferro con el señor Jorge Buzio. Esta se realizó en casa de la señora de Buzio en la Avenida General Rondeau, y fué presenciada por sus numerosas amistades. La novia lucía en este acto, una regia toilette de desposada, que hacía resaltar más su ponderada belleza. La orquesta Minotto tuvo a su cargo la parte de baile que el elemento joven aprovechó hasta la madrugada. Los jóvenes desposados que recibieron infinidad de valiosos regalos, partieron para Buenos Aires.

—En los primeros días del mes de febrero, se realizará la boda de la señorita María Amelia Esbert con el señor Arturo Fernández Launy.

—Se han presentado al Registro Civil, la señorita María Elena Gastambide Angel y el señor Gustavo Lapiry, cuya boda se efectuará a fines de enero. Los novios fijarán su residencia en Pando.

—El Sr. Antonino Suárez Fuller, y la Sta. María del Carmen Casaravilla Sienra, contraerán enlace en Agosto próximo. Va a ser, esta, una de las ceremonias nupciales más brillantes del año social, pues la pareja ocupa lugar destacado en nuestro gran mundo.

REUNIONES —

—El niño Juan Carlos Bals Giribaldi, que cumplió años, fué muy visitado por sus amiguitos, que pasaron a agasajarlo en su casa de la Calle Salto participando de un abundante lunch, con que el festejado los obsequió.

DE BENEFICENCIA —

El Bebé con su ajuar completo, que se rifó en combinación con la última lotería del pasado mes de diciembre, a beneficio de las obras que realiza la Sociedad "Para Nuestros Pobres", fué obtenido por la señora Felicia Villegas de Gómez, poseedora del número 324.

—Según se avisó por la prensa, las hermosas muñecas Ingebor, Dannfelt e Ivonne Lekardee, fueron sorteadas el 5 del corriente enero, en combinación con la Lotería del Hospital de Caridad. Habiendo las tres últimas cifras el premio mayor, el número 171, fueron retiradas las muñecas por las dos personas poseedoras de los boletos con dicho número. La muñeca sueca Ingeborg, tocó en suerte a la señora Marta López de Montalvo, quien tuvo la gentileza de donarla a beneficio de un taller de costura para niños pobres, y la señorita Pepita Bonnecarrère, fué favorecida con la muñeca Ivonne, o sea la vestida de rosado.

ENFERMOS —

El estado de la señora Juana E. de Favaro, es otra vez muy delicado. La casa de la enferma en la Avenida Brasil, es visitada por sus numerosas amistades que acuden a saber de su salud, que en los actuales momentos inspira serios temores.

—Está ya restablecido el señor Rómulo Llovet

—Enfermo el señor Carmelo Preve García.

—Restablecido el señor Juan Carlos Buxareo.

—Enfermo el señor Luis Alberto de Medina Reissig.

—La señora Filomena Márquez de Ayala está muy mejorada.

—La Sta. Laura Gómez Folle que estuvo algo enferma, está ya restablecida.

—Alguna mejora ha experimentado la Sra. Isabel Maines y Rondeau. La casa de la distinguida enferma, está continuamente llena de gente conocida que acude a saber de su estado.

—Está algo indispuesta la señora Lucía Sufferu Arteaga de Ila.

—El niño Jorge Matto Puig continúa delicado de salud.

—La Sta. Tula Márquez Palomeque que fué operada de apendicitis está mejorada.

LOS QUE VIAJAN —

De Río Negro llegó el señor Mario Zalduondo.

—Para Tacuarembó el señor Ricardo Linares.

—De Treinta y Tres, el señor Marcelino Machado Silván.

—Actualmente se encuentra en San José, pasando una temporada la señora María Mercedes Nadal Larriera de Pedragosa Sierra.

—De Buenos Aires ha llegado la señora Marcelina S., viuda de García Rosales, con objeto de solicitar la mano de nuestra compatriota la señorita Marta Inés Sánchez, para su hijo Alberto, quien la ha acompañado en el viaje. La fecha del enlace será concertada para efectuarse en el transcurso del corriente año.

—Para Buenos Aires, en los vapores de las carreras las siguientes personas:

Emilio Ferrari, Carlos A. Petit, Mabel C. de Petit, Lucio Banielli, Amalia y Venancio Mora, Jesús Darpoiar, R. Paguese, Alberto Berta, Adelia Andurant, Oscar Lanata, Angel Ardáiz, José A. Mossiert y señora, Zulema Warneck, Leonardo Cooper, L. van Bokkelen, María V. de Moglia, Oscar Lozano, Aomás Clover, Lulio Maisonave y familia, Enrique Roccatagliata, Leontina Roccatagliata, Carlos Suárez, Cecilia Peirano, Elsa y Emilia Ortela, María del Piano, S. Simone, Josefa Coronel, Arturo Zapata y familia, Amílcar Torre, Enrique Caro, Alberto B. Martínez y familia, Ramón Jiménez y señora, Juan López, Alberto San Segundo, Antonio Domínguez, José y Agustín Allende, Rico de Martínez, Eubio M. Jiménez, Benito Borrazás, Héctor Loza, Alfonso Green, Benjamín Medina, Andrés Scotto, Carlos A. Sánchez, Ernesto Maupas, José y César Demazi, Atilio Orlandini, Ricardo Gransiño, Ricardo Fisbo, Alberto Jones, Salustiano Ballon, Antonio Sierra, Juan G. Gusse, Arturo E. Cádiz, Juan F. de Santiago, Carlos J. Galván, Magdalena F. de Capos, Felipe Lecocq, doctor Adolfo Sanguineti, Roberto C. de Lima, Ivonne M. y Santana S. de Urquiza, Ramón C. Biaggini, Gabriel Campos, Elvira López, doctor Roque Degracia, Eloísa Basel, Hugo Zamponi, Julio Lugones, Alberto F. Laara, Carola F. de Lara, Juan Rubio, Alejandro Leporati, Juan Pellegrini, Cecilia B. Astrada, Joaquín Freire, Esteban Berisso, Alfredo Sosa y señora.

—Partió para su chalet en Piriápolis, el Sr. Julio Llovet, su esposa Elvira Ocanto y su hijo Esteban, quienes pasaron en esta una larga temporada, procedente de Buenos Aires.

—Se organiza actualmente, a iniciativa de un núcleo de matrimonios una interesante excursión a las playas del Este. La gira se llevará a cabo en la próxima semana, haciendo el viaje, los excursionistas, en tren expreso. Los organizadores de este paseo, son el ministro del Brasil, Dr. Luis Guimaraes, su señora Lavinia de Souza Ribeiro y el ministro de Chile, Dr. Enrique Cuevas y su esposa, la señora Carmela Mackenna Subercazeaux.

—Para La Floresta, a pasar unos días en el chalet de Soñora, las Srtas. Elvina Gainza Ortega y Elsa Olga Bonasso, acompañadas del joven Pedro J. Gainza Ortega.

Partieron para Punta del Este, el señor Guillermo Pérez Butler y su señora Plácida Cibils Hill y el señor Luis María Pérez Butler y su señora María Angélica Villegas Márquez.

—Mañana parten para esa misma playa de donde seguirán viaje a Punta Ballena, el señor Franch Hughes y su señora Clotilde Lussich.

—Partieron para Punta del Este, el señor Felipe Montero y su señora María Elena Uriarte.

—Se ausentó para Piriápolis el señor Eduardo Alvarez Nin.

—Para La Floresta, el señor Augusto Ramos Segura.

—El 26 del corriente partirán para Punta del Este el doctor Agustín Sanguinetti, su señora María Gabriela Bernarda y sus niños.

—Partieron para Colonia Suiza, el señor Antonio Barreiro y Ortega, su señora Margarita Brunell y sus hijos, Lucecita y Antoine.

—Para Mar del Plata, el Dr. Félix Araujo.

—El Sr. Juan Alberto Apocene partió para Punta del Este.

—Pasan una temporada en casa del Dr. Juan Zorrilla de San Martín, en Punta Carretas, el escultor señor José Luis Zorrilla de San Martín, su señora Bimba Muñoz del Campo y su pequeño hijo.

—Partió hoy para Punta del Este el señor Alberto B. Hardoy.

—Con el mismo destino salieron ayer el doctor Juan José Amézaga su señora Celia Alvarez Mouliá y sus hijos.

—Partió para Soriano el Sr. Eduardo Pico, quien llegó a esta, el domingo procedente de Buenos. El señor Pico fué a aquel departamento por asuntos ganadero, pues posee allí un gran establecimiento rural.

—De Buenos Aires, para Punta del Este, el Sr. Federico Zorraquín, su esposa Isolina Landivar y su hija, elementos muy distinguidos de la sociedad de Buenos Aires.

—Está en Montevideo, donde demorará una larga temporada la Sta. Elena Victorica Aguirre, muy conocida en la sociedad de Buenos Aires.

—De paso para Punta del Este, el doctor Enrique Jorge y sus hijos.

—Han llegado los esposos Besada - Aparicio y su hija, quienes son muy cumplimentados por sus amistades de esta.

—Llegó el señor Gustavo Lanús.

—Son esperados de Buenos Aires, el señor Antonio Maura y Gamazo y las señoras Javiera Reto de Escalante y Sarah Escalante de Maura, quienes pasarán en esta una breve temporada.

—Es nuestro huésped, el señor Ricardo Rocca.

—Llegó el doctor Carlos I. Melo y su esposa, señora Celina Parravicini y su hija María Celina conceptuados elementos porteños.

—Ya han llegado el Sr. Ricardo Aldao y su esposa Magdalena Peña Murga.

—A pasar el verano entre nosotros, la interesante dama porteña, Sra. Marta Avellaneda de Lemos y su pequeño hijo.

—El señor P. Peralta Alvear llegó de Buenos Aires y pasa una temporada en el Parque Hotel.

Parte para Treinta y Tres, el joven Pedro J. Gainza Ortega.

—De Minas llegó el Sr. Ricardo Guerra Sánchez. Aquí tomará el vapor que lo conducirá a Europa.

—A Rosario regresa hoy, después de haber permanecido varios días en esta capital, la señora Haydée Giuffra Simois de Carnelli.

—Partió para su establecimiento de campo en San José el Sr. Eduardo Del Campo Fernández.

—De Río Negro el Sr. Hugo Linares Reissig.

—Para Minas el Sr. Eduardo Pérez Nin.

—El Sr. Carlos Alvarez Aguiar y su esposa Manuela Reyes Reissig y su hija, llegaron ayer de Santa Rosa. Vienen a saludar a la Sra. Delfina Aguiar de Alvarez, que hoy festeja su día.

Regresó del Salto el Sr. Nicolás Ayala Vilaldemoros.

Para Tacuarembó el Sr. J. Rodríguez Zás.

—El Dr. Alejandro Gallinal regresó de una de sus estancias del interior.

—Para Maldonado la Sra. Casilda Milans de Pacheco y su familia.

—Se encuentran en Buenos Aires de paso para el Tandil, el señor Felipe Iglesias, su señorita hermana María R. Iglesias y las señoritas Sara y Esther Wilson.

—En gira comercial partió hoy para San José el señor Mario F. Romero, representante en el Uruguay de importantes casas extranjeras.

—De Paysandú el señor Thomas Hughes en unión de su señora esposa Margarita Zas Martínez y sus hijos.

—Para Paysandú los señores Alfredo Cano, Ricardo Stirling, Juan Alberto y Pablo Elhordoy y Paulino Sánchez.

—Se ausentaron en el mismo los señores Ramón Henderson, Juan Oholeguy, Vicente Fernández, Julio Velázquez, Domingo de la Peña é Hilario Astrada.

NOTAS NECROLOGICAS -

Lute Bianco

Una intensa pena embarga en estos momentos el hogar del señor Juan José Ila Moreno y su señora Lucía Sufferu Arteaga: ha fallecido su pequeño hijo, el niño Jaime Luis Ila Sufferu. En tan tristes momentos los distinguidos esposos han recibido elocuentes demostraciones de aprecio.

—Después de soportar una larga y penosa enfermedad, dejó de existir ayer el antiguo comerciante de esta plaza, don Alejandro Oddo, padre político del doctor Alfredo Giribaldi.

Sus restos serán conducidos al cementerio del Buceo hoy a las diez de la mañana.

Petit-Hotel "FIRENZE"

de PRADO y Cía.

JUNCAL, 1282 Y LINIERS, 1281

Ha inaugurado ya todos sus servicios

CONFORT E HIGIENE. — TARIFAS MODICAS.

EN EL CENTRO DE LA CIUDAD

LA MUJER NERVIOSA

¿Por qué sentirse molesta y molestar a los que la rodean? La nerviosidad y el histerismo van casi siempre acompañados de cierta depresión moral, inapetencia, incapacidad física y mental, trastornos en la nutrición, y sobre todo del insomnio que atormenta. Deber de la paciente es procurar el robustecimiento de sus nervios, mediante un sueño tranquilo, profundo y reparador, que obtendrá inmediatamente con el uso de las sedantes e inofensivas tabletas Bayer de Adalina, que puede usted encontrar en todas las farmacias

Enero 4. S. 18.

Para toda clase de trabajos tipográficos, dirigirse a los talleres gráficos de este diario

ECONOMIA Y PRONTITUD

Rincón, 587 - Plaza Matriz

Automóvil a Atlántida

Se ha establecido un servicio de automóvil entre Montevideo y Atlántida, todos los domingos y días festivos.

Salida a las 8 a. m. del Café Avenida, 18 de Julio y Río Branco.

Compañía de Aguas Corrientes — SECCION OBRAS SANITARIAS

STOCK PERMANENTE DE BAÑOS-LVATORIOS-BIDETS-WATER-CLOSETS

ULTIMOS MODELOS

Almacenes de venta — ZABALA esq. RINCON

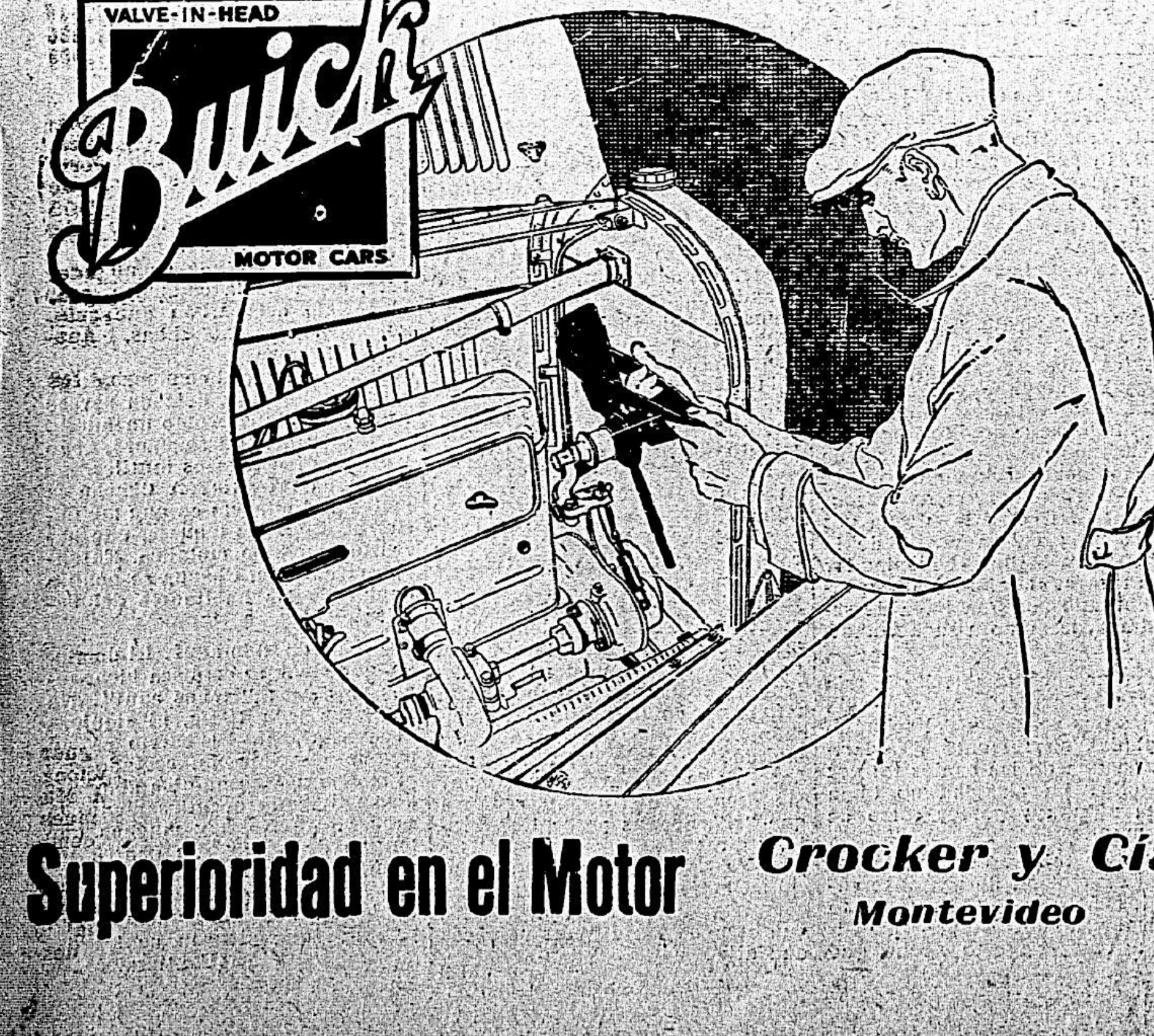

Banco Británico de la América del Sud

ESTABLECIDO EN 1863

LONDRES, MANCHESTER, BUENOS AIRES, ROSARIO DE SANTA FE, PERGAMINO, RIO DE JANEIRO, SAO PAULO, BAHIA, PORTO ALEGRE, RIO GRANDE, PELOTAS, PERNAMBUCO, SANTOS.
Montevideo: Calle Zabala No. 1480.
AGENCIAS
Agencia Rondeau Avenida General Rondeau No. 1671.
Agencia Cordon, Calle Constituyente No. 1414.
Agencia Mercedes, Calle Montevideo No. 711.
Mercedes R. O. U.

Tipos de intereses hasta nuevo aviso:
En Cuentas Corrientes a la vista . . 1 o/o anual
Otros depósitos. . . . . Convencional
Caja de Ahorros
A Vencer cada 3 meses . 5 o/o anual hasta $ 5.000
» 6 » . 6 o/o » id. id.
El Banco recibe Títulos Valores de Bolsa, etc., en custodia.
1o. Septiembre 1921. Charles W. Drever, Gerente.

Banco de Londres y Río de la Plata

ESTABLECIDO EN 1862
En Montevideo: Sucursal Cerrito 418; Agencia, Río Negro 1551
AGENCIAS EN PAYSANDU, SALTO Y RIVERA
LONDRES (Casa Matriz), PARIS, AMBERES, LISBOA, MANCHESTER (Agencia), BRADFORD (Agencia)
NUEVA YORK (Agencia)
SUCURSALES en las principales ciudades de la República Argentina, Brasil, Chile, etc.
El Banco da y toma giros y emite cartas de crédito sobre las principales plazas del mundo. Giros postales sobre Italia.
ABRE CREDITOS PARA IMPORTACION DE MERCADERIAS
Recibe DEPOSITOS a plazo fijo y en Caja de Ahorros, Cuentas Corrientes, Custodia de Títulos, Descuentos, Adelantos, y en general se ocupa de toda clase de operaciones bancarias. Edo. RICHARDS, Gerente.

Banco Italo-Belga
CALLE ZABALA 1412
Capital Frs. 50.000.000
Reservas » 25.000.000
Casa matriz: Amberes. Sucursales: Paris, Londres, Rio de Janeiro, Santos, San Paulo, Campinas, Buenos Aires, Valparaiso.
Agente del Credito Italiano.
Corresponsal oficial del Banco Nacional de Bélgica

BANCO COMERCIAL
Establecido en el año 1857
CERRITO esquina ZABALA
Capital realizado . . . . . $ 2.000.000
Fondo de reserva . . . . . " 1.540.000
DIRECTORIO — José Saavedra, presidente, doctor Alejandro Gallinal, vice-presidente; Nicolás Peirano, Félix Ortiz de Taranco, doctor José Irureta Goyena, doctor José Pedro Santayana y Pedro Aramendía, vocales.
Realiza toda clase de operaciones bancarias
ARTURO DAVIE, Gerente

Banco Español del Río de la Plata
—Calle 25 de Mayo esquina Zabala—
CASA MATRIZ - BUENOS AIRES - Reconquista núm. 200
Establecido en 1886
Capital suscripto . . . . $ 100.000.000 —
Capital realizado . . . . " 98.875.880 —
Fondo de reserva . . . . " 49.380.452 97
Sucursales y Agencias en toda la República Argentina
Sucursales en el Exterior: Barcelona, Bilbao, Coruña, Génova, Guadalajara, Hamburgo, Londres, Madrid, Paris, Rio de Janeiro, San Sebastián, Sevilla, Valencia y Vigo. Corresponsales directos en todos los países.
Expide Cartas de Crédito, letras de cambio y transferencias por cable, compra y vende títulos y valores en las plazas comerciales. — Cobranzas, cupones y dividendos, se reciben valores y títulos en custodia. —Descuentos y cobranzas de pagarés y letras.
Hasta nuevo aviso, abona por depósitos
En cuenta corriente, 1 o|o anual.
A plazo fijo, Convencional.
En caja de Ahorros:
Desde $ 1 hasta $ 1.000, 6 anual.
Mayor cantidad, Convencional.
Cobra por anticipos en cuenta corriente, vales y conformes, convencional.
Montevideo, 1.o de Octubre de 1920.

BANCO POPULAR DEL URUGUAY
Calle 25 de Mayo, 402
Capital autorizado . . . . . . $ 5.000.000
" realizado . . . . " 3.000.000
DIRECTORIO — Dr. Rodolfo Artagaveytia, presidente; José Luis Carvallido, vice-presidente; Antonio Otegui, secretario; Dr. José V. Carvallido, Antonio Raffo, vocales; Esteban E. Elena, director gerente.
DESCUENTOS - CUENTAS CORRIENTES - CAUCIONES
Giros, Ordenes Telegráficas y Cartas de Crédito sobre las principales Plazas del mundo y pueblos de Italia y España
TASA DE INTERESES
ABONA
Sobre saldos acreedores en cuenta corriente . . 1 o|o anual
" Cuentas Corrientes acreedoras . . . . 2 " "
En Alcancías hasta $ 1.000:
Después de 3 meses . . . . 6 " "
En Caja de Ahorros:
Después de 30 días . . . . Convencional
A vencer cada 3 meses . . . . . . 5 o|o anual
A vencer cada 6 meses . . . . . . 6 o|o "
A vencer cada 12 meses . . . . . . 6½ o|o "
En depósitos fijos . . . . Convencional
pagando siempre el más alto interés de plaza.
COBRA..
[illegible] y cauciones Convencional. Sobre cuentas corrientes, descue[illegible]

Ecos del Turf

LOS PROXIMOS CLASICOS

Premio Río de Janeiro

DOMINGO 29

Para todo caballo. — Peso máximo: hasta 62 kilos. — Mínimo: 48. — Entrada: $ 25. El que corra doblará la entrada. — Premios: $ 5.000 al 1.o, 1.000 al 2.o, y 500 al 3.o. — Distancia: 2.800 metros.

PROBABLES COMPETIDORES Y MONTAS

POLO DE ORO 62, V. Lanatti.
GARROTIN 51, M. di Biassi.
(SCHAHRIAR 58, no corre.
(INCIERTO 48, E. Muraña.
ESDEPAJA 54, D. Cardoso.
PENULTIMO 54, I. Leguisamo.
CHIMANGO 51, P. C. Moreno.
MULEY 48, F. Arcuri.
WINDSOR 48, M. Tapia.
NUBARRON II 48, M. Altamiranda.
BABA 48, H. P. Cía.
WHISPER 48, X. X.
ZAPALLAR 48, A. Batista.
PRIPOOL 48, A. Avero.
CARCARE 48, dudoso.

Premio Carlos Pellegrini

DOMINGO 5 DE FEBRERO

Handicap para productos de 3 años. — Limitado entre 58 y 48 kilos. — Entrada: $ 25. — El que corra doblará la entrada. — Excluído el ganador del Gran Premio Ramírez. — Recargo de 5 kilos a los ganadores de los premios Buenos Aires y Río de Janeiro.— Premios: $ 5.000 al 1.o, donados por el Jockey Club Argentino. 1.000 al 2.o y 500 al 3.o. Distancia: 2.300 metros.

PROBABLES COMPETIDORES Y MONTAS

WHISPER 58, no corre.
PRIPOOL 55, J. R. Montero.
(VIRIATO 52, J. Silveira.
(CRUZADO 51, X. X.
CHARGE 50, A. Vidal.
PEÑASCO 48, A. Avero.
OROZCO 48, P. Moreno.
LUXOR 48, X. X.
MARCUS 48, M. Altamiranda.
(METROPOLE 48, no corre.
(ZORZAL 48, M. Tapia.
(SOL Y SOMBRA 48, no corre.
(PARTAGAS 48, I. Leguisamo.
GRATIA PLENA, 48, A. Avero.
LOCO, 48, A. Batista.

Compromisos de montas

Para el domingo, conocemos ya los siguientes:

E. CASTRO — Pícaro.
J. LOPEZ — Black Fox, Cabañero.
H. P. CIA — Tom Gin, Orozco, Le Matin.
F. ARCURI — Cruzado.
M. ALTAMIRANDA — Marcus.
N. TIBAU — Le Matin, Teniente.
C. FERRAGUT — Whisper, Luffa, Horus, Grisval.
E. MURAÑA — Flint, Tifón, Bambino, No placé, Riquet.
J. BATISTA — Chiquilina, 5 de Julio.
A. AVERO — Mafarca (P. Remate), Cardal (P. San Paulo), Sopetón, Pertinaz.
A. VIDAL — Charge.
J. R. MONTERO — Manacha, Guinpool, Pripool, Ráfaga y Chumbazo.
A. BATISTA — Mafarca, Perretín, Blue Devil, Loco, Pictorial, Supremacía.
S. BATISTA — Kefir, Corcovado, Debenture, Sicler.
J. SILVEIRA — Coquimbo, Viriato, Per Bacco.
N. BOLONIA — Aviador, Zapallar.
M. TAPIA — Zorzal, Kolosal, Alma Negra, Luchador, Marabú.
R. BIDEGAIN — Felino.

El premio Porto Alegre

PARA PERDEDORES—1400 METROS

En esta prueba que forma parte del programa del domingo próximo, los competidores y montas serán éstos:

NO PLACE, 55 kilos, E. Muraña.
RAFAEL, 55, X. X.
TIBERIUS, 55, G. Ponciolo.
HORUS, 55, C. Ferragut.
FELINO, 55, R. Bidegain.
(PER BACO, 55, J. Silveira.
(PEGASO, 55, X. X.
BLUE DEVIL, 55, A. Batista.
MARABU, 55, M. Tapia.
ALEA, 53, X. X.
RAFAGA, 53, J. R. Montero.
ZARINA, 53, I. Leguisamo.
BLONDINA, 53, X. X.
COLETA, 53, P. C. Moreno.

Eucalipto

EUCALIPTO está inscripto para el domingo, encontrándose en situación de realizar una aceptable performance.

Ayer con S. Batista anduvo la partida de 800 metros en 48 1|5, con 18 1|5 los 300 finales.

Polo ejercitó en los 1.500

POLO, con J. López pasó en 1'33 los 1500 en floreo. Finalizó en 1'3 los mil metros.

Dada la categoría del hijo de Suplente, es su ejercicio de hoy bastante discreto.

Procónsul marcó 2'3" 3|5 en 2.000 metros

PROCONSUL se encuentra en inmejorables condiciones para hacer la reprise.

El hijo de Perrier con Leguisamo, cubrió dos mil metros en 2'3 3|5 dejándonos la mejor impresión.

La hora de abrir la cancha

Demasiado sabido es que las pistas deben abrirse cuando reina, plena luz, ya que una vieja práctica impide que se conceda la cancha para trabajar en las sombras.

Existe por lo tanto, conveniencia en que las pistas se den en esta época del año bastante más tarde de lo que se está haciendo ahora. En noche cerrada se habilitan, y esto, indudablemente, no está bien.

El sábado, por ejemplo, Marcus trabajó en 2400 metros y no se le pudo tomar la última milla en virtud de que era imposible ver el palo de los 1600.

De manera, pues, que no estara demás hacer una reforma en el horario vigente.

La fija del domingo

BLUE DEVIL

El hijo de Craganour, que hará su debut en Maroñas el domingo venidero en perfecta forma, fué ejercitado hoy sobre 1200 metros, tiro de su proximo compromiso.

Con A. Batista largó "por cintas" a la par de Estero, al que montaba Avero Recorrieron la distancia en 1'12 3|5, con 15 los primeros 300, 35 3|5 los 600, un minuto los mil, finalizando en 1' 2|5 la misma distancia, 37 los 600, 18 3|5 y 12 3|5 los 200.

Dominó Blue Devil por dos cuerpos.

LA REUNION DEL DOMINGO

Inscripciones y handicaps

PREMIO MINAS GERAES—1500 METROS

Grisval	57	kilos
Aviador	57	"
Mafarca	57	"
Visto	57	"
Le Matin	57	"
Manacha	55	"
Sicler	54	"
War Days	51	"

PREMIO BAHIA—1700 METROS

Flint	55	kilos
Eucalipto	53	"
Berretín	51	"
Luffa	51	"
Cardal	51	"
Teniente	51	"
Garrafal	51	"
Acida	49	"
Don Manuel	49	"
Luchador	49	"
Reussite	47	"
Cabañero	47	"
Chiquilina	45	"

PREMIO PORTO ALEGRE—1200 METROS

Tiberius	55	kilos
No placé	55	"
Rafael	55	"
Horus	55	"
Felino	55	"
(Per Bacco!	55	"
(Pegaso	55	"
Blue Devil	55	"
Marabú	55	"
Alea	53	"
Ráfaga	53	"
Zarina	53	"
Coleta	53	"
Blondine	53	"

PREMIO REMATE—1600 METROS

Coquimbo	54	kilos
Kolosal	53	"
Royal Sir	53	"
Chumbazo	51	"
Volcán	50	"
Tifón	50	"
Pictorial	50	"
Teniente	49	"
Malaquita II	48	"
Floro Azul	48	"
Chirutito	48	"
Rasta	48	"
Daino	46	"
Le Matin	46	"
Black Arrow	44	"
Mafarca	44	"
Kefir	44	"

PREMIO SAN PAULO—1900 METROS

Pleno	57	kilos
Supremacía	52	"
Debenture	51	"
Corcovado	49	"
Aragonés	47	"
Black Fox	45	"
Salvaje	45	"
Sol y Sombra	45	"
Acida	45	"
Tom Gin	44	"
Cardal	44	"
Merry Chap	43	"
Pertinaz	43	"
5 de Julio	41	"

PREMIO RIO BRANCO—1700 METROS

Guinpool	57	kilos
Pícaro	54	"
Riquet	51	"
Alma Negra	50	"
Panoli	47	"
Supremacía	46	"
Charge	44	"
Corcovado	43	"
Aragonés	41	"
Tom Gin	40	"
Quico	40	"
Sopetón	40	"
Tetis	40	"

PREMIO ALDEANO—2300 METROS

Zapallar	57	kilos
Pleno	53	"
Riquet	53	"
Debenture	47	"
Travieso	46	"
Charge	46	"
Merry Chap	40	"
Grisval	40	"
Pertinaz	40	"

El forfait, mañana a las 15 horas.

Un gran trabajo de Cruzado

3'30 2|5 LOS 2400 METROS

El lunes CRUZADO ejercitó para el premio Buenos Aires. Después del trabajo salió aflojando mucho, pero su caballeriza cree que el mal, que era a un vaso, no revestirá mayor importancia. Hoy vimos al hijo de Aquatinta trotando en la cancha chica, al parecer en perfectas condiciones.

Debe subirlo Arcuri, pero aún no hay seguridad de ello. Si mañana responde negativamente, lo piloteará Ponciolo.

Con Leguisamo, CRUZADO pasó los 2400 metros en 2'30 2|5, con estos parciales:

Primeros—
200 metros 12 2|5
500 " 31 2|5
700 " 44 4|5
1000 " 1' 3 1|5
1200 " 1'15 1|5
1400 " 1'27 3|5
1600 " 1'40
2000 " 2' 4 4|5
2100 " 2'11 1|5
2200 " 2'17 3|5
Ultimos—
2200 " 2'18
2000 " 2' 5 2|5
1700 " 1'45 1|5
1200 " 1'15 1|5
1000 " 1' 2 4|5
800 " 50 2|5
300 " 19 1|5
200 " 12 4|5

Pertinaz y Sopetón

Para el domingo venidero el stud Saca Chispas ha anotado a PERTINAZ y SOPETON los que por el período que hace que no ganan, han bajado considerablemente en el handicap.

Ayer el hijo de Shah Jehan con Montero y PERTINAZ con Avero, pasaron 1700 metros en buena forma en 1'44 3|5.

Los distintos tiempos parciales fueron los que señalamos:

Primeros—
500 metros 30
Ultimos—
1500 " 1'31 4|5
1400 " 1'26 3|5
300 " 19

Coquimbo ya no quiere más

A nuestro modo de ver, Coquimbo difícilmente volverá a los tiempos de antes. Se le ha anotado para el domingo pero si no mejora mucho entre semana, difícilmente tendrá una actuación siquiera discreta.

Con Silveira pasó regularmente los 1600 en 1'41 1|5. Los tiempos parciales fueron los que siguen:

Primeros—
200 metros 13 1|5
400 " 25 2|5
600 " 37 4|5
1000 " 1'03 1|5
1300 " 1'21 4|5
Ultimos—
1300 " 1'21 4|5
1000 " 1'03 2|5
800 " 50 4|5
300 " 19 2|5

El Barón en el clásico Buenos Aires

EL BARON fué floreado sobre 2400 metros, distancia de su próximo compromiso del clásico Buenos Aires. Lo subía A. Batista.

Recorrió la distancia total en 2'33, llegando al final con pobre acción.

Parcialmente, produjo estos tiempos:

Primeros—
100 metros 7 2|5
200 " 14 2|5
500 " 34
800 " 53
1000 " 1' 4 2|5
1700 " 1'47 3|5
2000 " 2' 7
Ultimos—
2300 " 2'25 3|5
2200 " 2'18 3|5
2000 " 2' 5 1|5
1900 " 1'59
1600 " 1'40
1400 " 1'27 3|5
1200 " 1'15 1|5
1000 " 1' 3 2|5
800 " 51 3|5
700 " 45 2|5
400 " 26
300 " 19 4|5
200 " 13 2|5

Zorzal

Preparándolo para el clásico Buenos Aires, ZORZAL recorrió ayer de galope largo los 2400 metros dirigido por G. Ponciolo. En los últimos 1200 metros le salió METROPOLE con Rivero, pasando ese tiro en 1'15 2|5, con 50 2|5 los primeros 800, 1'2 3|5 los mil últimos y 12 2|5 los 200 finales.

Llegó con mejor acción el hijo de Maroñas.

Buen trabajo de Royal Sir

1600 METROS EN 1.37

Royal Sir correrá el domingo el Premio Remate. A pesar de sus años el hijo de Bijou Royal conserva una endurance formidable, que le permita marcar tiempos como en sus mejores épocas. No hace mucho pasó los 1300 en 1'18 1|5 y ayer se permitió el lujo de marcar, bajo la direccion de Antonio Batista 1'37 clavados en los 1600.

Los tiempos parciales fueron tambien inmejorables, porque aunque al final aflojó en sus bríos, hay que considerar que inció la marcha de la manera mas acelerada.

He aquí esos tiempos:

Primeros—
200 metros 11 4|5
400 " 22 4|5
600 " 33 4|5
700 " 40
800 " 46
1000 " 58
1100 " 1'04 3|5
1300 " 1'17
Ultimos—
1400 " 1'25 1|5
1200 " 1'14 1|5
1000 " 1' 3 1|5
800 " 51
600 " 39
500 " 32 2|5
300 " 20
200 " 13 2|5

El veterano Volcán

Volcán, anotado para el domingo en el premio Remate, hará una nueva tentativa en su ya larga campaña en las pistas. El noble tordillo es capaz aun de conquistar un nuevo premio, para unir a los tantos que figuran en su haber.

Con Silveira floreó en 1600 metros, regularmente, en 1'41 3|5. Pasó los 800 metros primeros en 47 4|5, y los 1400 últimos en 1'27 1|5.

Supremacía

CORRERA EL DOMINGO EN 1900 METROS

SUPREMACIA, tiene dos compromisos para el domingo próximo. Permanecerá anotada en ambas carreras, pero debe disputar la larga.

Piloteada por A. Batista pasó los 1900 metros en muy buena forma, en 1'57.

Los parciales fueron los que siguen:

Primeros—
700 metros 45 1|5
Ultimos—
1800 " 1'51
1500 " 1'31 2|5
1200 " 1'12 3|5
1000 " 1' 1 2|5
300 " 18 2|5

Incierto

INCIERTO es un gran candidato en el clásico Río Janeiro, a correrse en breve. El ex Elástico ha mejorado mucho su forma y la buena racha en que parece ha entrado el stud Guayabos puede continuar con él.

Ayer con Muraña, el hijo de Diamond Jubilee anduvo los 700 en 41 2|5.

Pripool

PRIPOOL correrá el domingo en el clásico Buenos Aires, en el que no deja de tener buena chance.

El pupilo de Casella pasó los 800 metros completamente al freno en 49 1|5. Los últimos 300 en 18.

Riquet corre una enormidad

1'36 3|5 los 1600

Dada la forma cómo RIQUET viene comportándose en privado, su chance en la prueba de 1600 metros del domingo en que está anotado, es de primer orden Hoy produjo un trabajo magnífico, dirigido por Feliciano Gómez, que, vestido debe estar fácilmente en los 56 kilos.

Recorrió la milla en 1'36 3|5, con estos parciales:

Primeros—
100 metros 5 4|5
200 " 11 3|5
300 " 17 2|5
400 " 23 2|5
600 " 35
700 " 41
800 " 47
900 " 53
1000 " 58 4|5
1200 " 1'11 2|5
1300 " 1'17 4|5
1400 " 1'24 1|5
Ultimos—
1500 " 1'30 4|5
1400 " 1'25
1300 " 1'19 1|5
1200 " 1'13 1|5
1000 " 1' 1 3|5
900 " 55 3|5
800 " 49 3|5
700 " 43 3|5
600 " 37 4|5
400 " 25 1|5
300 " 18 4|5
200 " 12 2|5

Tifón y Black Arrow

BLACK ARROW con Haro, y TIFON con Salustiano Batista recorrieron mil metros en 1'0 2|5

Calistro tiene a sus dos pensionistas en muy buena forma, y en cualquier momento se anota un triunfito.

Para Palermo

El miércoles serán embarcados para la vecina capital, los ganadores de la Internacional y de la Revancha, y el tres años Chiripero.

El primero vuelve al campo de sus hazañas a pasar un período de descanso, ya que solo reaparecerá en Abril o Mayo.

De Srhahriar, no sabemos con qué colores va a actuar en Palermo, desde el momento en que conocida es la decisión de su propietario, de no hacer intervenir más a sus representantes en el Hipódromo Argentino, por los motivos que son de público conocimiento.

Y en cuanto a Chiripero, compañero de ecurie del anterior, diremos lo mismo.

Del Stud Atahualpa

Caid, el crack de Francisco Maschio; Mocito, un dos años por Polar Star y Juvenilla, y Honda, por Amsterdam y Olinda, partieron de Maroñas para la playa.

El hijo de Sandal descansará largamente, y en cuanto a los productos realizarán allí sus primeros ejercicios.

Tom Gin

Ha llegado de la playa este pensionista del stud Gianelli, que después de un pequeño reposo ha tomado un hermoso aspecto.

El hijo de King Charming se encuentra anotado para el domingo en dos carreras, de las cuales parece que disputará la de 1600 metros.

Carcare

El hijo de Orador, que se desempeñara bastante bien en su compromiso del domingo último, ha sufrido un accidente, habiéndosele rajado un vaso.

Se le someterá a la cura oportuna, siendo muy improbable su presencia en las próximas pruebas clásicas que se le pensaba hacer disputar.

Atorrante

El stud J. J. J. insiste aún con el hijo de Polar Star. Le dará un descanso en la playa para ver si al retorno a Maroñas, vuelve por sus fueros.

Atorrante, ya fué llevado la Malvín.

Una hermosa carrera

EL PREMIO RIO BRANCO

Este handicap, que forma parte de la reunión del domingo será una hermosa carrera, por la cantidad de competidores y la igualdad de fuerzas que ha distribuido el handicap.

Se preparan a tomar parte allí estos animales con las montas que señalamos:

GUINPOOL, 57, J. R. Montero.
PICARO, 54, E. Castro.
RIQUET, 51, E Muraña.
ALMA NEGRA, 50, M. Tapia.
PANOLI, 47, P. C. Moreno.
SUPREMACIA, 46, dudosa.
CHARGE, 44, A. Vidal.
CORCOVADO, 43, S. Batista.
ARAGONES, 41, X. X.
TOM GIN, 40, H. P. Cía.
TETIS, 40, X. X.
QUICO, 40, no corre.
SOPETON, 40, A. Avero.

Crédit Foncier de l'Uruguay
1426—CALLE TREINTA Y TRES—1430
MONTEVIDEO
PRESTAMOS HIPOTECARIOS
Amortizables en largos y en cortos plazos
Condiciones ventajosas
A. NUÑEZ, Gerente.

Banco Anglo Sud Americano
SUCURSAL EN MONTEVIDEO
CASA MATRIZ LONDRES
Capital y Reserva £ 13.000.000
Hacemos toda clase de operaciones bancarias y de cambio

Salvo, Campomar & Cía.
FABRICACION IMPORTACION
EXPORTACION
Hilados, Tejidos en General
Escritorio y Casa de Venta Calle Uruguay, 969 y 973
FABRICAS:
JUAN L. LACAZE, Dpto. Colonia - PASO DEL MOLINO, Montevideo

Banco de Crédito
Casa Central: MISIONES 1423
AGENCIA: Grecia 481 — (Villa del Cerro).
CAPITAL INTEGRADO $ 2.500.000.00
RESERVAS. . . . . » 500.000.00
PAGA POR DEPOSITOS
En Caja de Ahorros 6 o|o anual
A Plazo fijo . . . 6 1|2 »
Entrega Gratis Alcancías a los depositantes
Emite giros sobre todas las ciudades y pueblos de América y Europa
Giros sobre todos los pueblos de Italia por intermedio de sus corresponsales: Banco di Roma, Crédito Italiano, Banca Commerciale Italiana y por el Servicio Postal Italiano.
Paga cupones del Préstito Italiano
REALIZA TODA CLASE DE OPERACIONES BANCARIAS

LONDON & BRAZILIAN BAN, LiKmited
1477-CALLE ZABALA-1477
Capital suscripto (150.000 acciones de £ 20 c|u.) £ 2.000.000
Capital integrado . . . . " 1.500.000
Fondo de reserva . . . . " 1.500.000
CASA MATRIZ: 7, Tokenhouse Yard, Londres, E. C.
SUCURSALES
INGLATERRA: Manchester (36 Charlotte Street). — BRASIL: Rio Janeiro, Pará, Manaos, Ceará Maranhao, Pernambuco, Bahía, Santos, Sao Paulo, Curityba, Rio Grande do Sul, Porto Alegre y Pelotas. — ARGENTINA: Buenos Aires y Rosario de Santa Fé. — FRANCIA: Paris, (5 Rue Scribe). — ESTADOS UNIDOS: Nueva York (Agencia), 56 Wall Street. — PORTUGAL: Lisboa, Oporto.
El Banco tiene Corresponsales en las principales ciudades y pueblos de Portugal, Francia, España, Italia, Bélgica, Noruega, Suecia, Dinamarca, Holanda Suiza, Grecia, Serbia, Turquía, Siria, Palestina, Egipto, Norte y Sud América, Sud Africa, Australia, Nueva Zelandia, India, China y Japón.
El Banco emite Giros y Cartas de Crédito sobre todos los países que preceden.
TASA DE INTERESES
El Banco abona:
En Cuenta Corriente a la vista: . . . . . . 1 % anual
Por Depósitos a 30 días de aviso . . . . . 4 % "
" " " 60 " " " . . . . . 5 % "
" " " 3 meses fijos . . . . . 5 % "
" " " 6 " " . . . . . 6 % "
En Caja de Ahorros con libreta a vencer cada 3, 6 o 12 meses, hasta . . . . 6 % "
Se encarga de toda clase de negocios bancarios.

LA ADUANA URUGUAYA
Se han quemado los archivos de Aduana donde se guardaban las resoluciones, decretos y antecedentes, todos relacionados con la gestión aduanera. Ha quedado destruído el Museo de Merciología, que contaba con gran cantidad de muestras catalogadas correspondientes a resoluciones de las comisiones clasificadoras.
La colección de la revista La Aduana Uruguaya puede sustituir a los archivos quemados, por contener toda la historia comentada de la gestión aduanera administrativa y judicial y las resoluciones sobre clasificaciones de mercaderías para despacho.
Pedir dicha revista a la calle Yaguarón No. 1381.
500ene18

AVISOS ECONOMICOS

Hasta 20 palabras $ 0.30 POR TRES PUBLICACIONES

COLEGIO COMPAYRE
MINAS 2035

El 6 de Marzo comienzan las clases: Elementales, Ingreso, Idiomas, Teneduría de Libros, Taquigrafía, Máquina y Nocturnas para Adultos. Profesores competentes para cada asignatura, y con un local amplio e higiénico. Programas y textos de las escuelas del Estado.
158-Feb.18.

CIGARRERIA "CENTENARIO". Gran surtido en cigarros. Se pagan boletos carreras. Teléfonos; Cop. y Uruguaya 3286 Central. Buenos Aires 742 esq. **Ciudadela. 3914.Pte.**

AUTOMOVILISTAS, cuando necesiten neumáticos y accesorios, consulten nuestros precios, que son los más convenientes de plaza. — Guelfi y Cía.
3916.Pte.

VENDESE AUTO "OSMOVILE" — 6 cilindros, doble faeton, completamente nuevo. 6000 kilómetros recorridos. Cerro Largo 1530. Teléfono Uruguaya 1865. **(Cordón). 3917.Pte.**

AUTO VENDESE, LIMOUSINE, marca europea, marcha garantida y por una tercera parte del costo. Cerro Largo 1530. Teléfono Uruguaya 1865 (Cordón).
3917.Pte.

LUNES. — Capeleti; martes, Nasin; Miércoles, osbuc; Lunes, Caneloni; Viernes, Vacalao; Sábado, mondongo. Domingo, caracoles. — Restaurant Ravechino. Ciudadela 1268. Teléfono 2785.
3918.Pte.

RESTAURANT "INTERNACIONAL" (En Colón). — Comidas especiales. Minutas, extras, sandwiches, vinos nacionales y extranjeros. — Salón para banquetes. — La Uruguaya 211 (Paso).
3919.Pte.

EN COLON se inauguró la Provisión "La Gloria", en los ramos de Confitería, fiambrería, frutas y comestibles en general. Camino Nacional casi esq. Lezica.
3920.Pte.

LA GLORIA — (En Colón). — Especialidades de la casa: castañas asadas, pan dulce, frutas y dulces secos. Camino Nacional casi esq. Lezica. 3920.Pte.

EMPRESA DEL PARQUE. — Pompas fúnebres, carruajes y autos remise, taxímetros. Juan Vizziano. 18 de Julio 1895 esq. Sierra. Teléfonos: Cooperativa, Uruguaya 16 (Cordón).
3921.Pte.

"LA ECONOMICA". — Barraca de carbón, leña, cereales y forrajes. Llevamos a domicilio (consulten precios). La Uruguaya 314 (Aguada). San Martín, 2437. 3923.Pte.

RESTAURANT "SUD AMERICA". De Manuel Fernández, donde se come la gran (grillada) a la minuta, preparada por su dueño. Mercado Central 75.
3924.Pte.

CARLOS DEL CIOPPO. — Sastre cortador, con diplomas y medallas de oro, de varias Academias europeas, selecto surtido de casimires ingleses y franceses. Calle Ituzaingó 1431, entre 25 de Mayo y Rincón. 3925.Pte.

GRAN HOTEL Y RESTAURANT "Juancito". Gran comedor de verano. (Servicio a la Carte). 724 Plaza Independencia 726. (Costado Sur). 3913.Pte.

GRAN RESTAURANT Y POSADA Franco Uruguaya. Amplias habitaciones. A 50 metros de la Estación del Ferrocarril Central. Paraguay 1679. 3912.Pte.

FELISBERTO L. CARAMBULA, escribano. Estudio Plaza Independencia 719. 3911.Pte.

RAMIRO MAS PARDO. — Escribano, atiende todo asunto relacionado con su estudio. Dirigirse a departamento Florida.
3909.Ptte.

LA CONOCIDA mueblería y tapicería Tassistro, 18 de Julio 1215, liquida sus muebles por cambio de local. 3908.Pte.

REGIMEN BANCARIO. — Interesante folleto por don Pedro Cosio. Está en venta en la Librería Barreiro, 25 de Mayo y Juan C. Gómez. Precio del ejemplar $ 0.40.

COMETAS-ZEPPELINES a 0.50 cts. tenemos unas que remontan admirablemente. Juguetería y Bazar Cantú, Ituzaingó 1418.

COMISIONES Y COBRANZAS importantes acepta R. Lens, exjefe de Estación Colón, F. C. C., jubilado, honroso certificado, garantía con inmuebles. Dirigirse: Constitución 2080.

TABLA DE PESAS Y MEDIDAS legales y oficiales. Se venden en Rincón 583. Si está interesado en adquirirlas, apresúrese a comprarlas antes que se agoten. Precio del folleto, $ 0.20.

BURNETT Y SARTORI. Cirujanos destistas. Correcciones de anómalías dentarias (Ortodoncia). Calle Sarandí, 562, Plaza Matriz, Montevideo. Hora fija. Teléfono: La Uruguaya 1585, Central. Pte.

LOS NIÑOS DE CAMPAÑA deben disfrutar también de la alegría de tener juguetes. El bazar Cantú manda cajas llenas de juguetes, libre de porte desde $ 1.00 hasta $ 5.00. Pida informes hoy mismo. Tenga confianza en nosotros que somos los más interesados en dejarlo contento. Ituzaingó 1418.
2281-Pte.

PRUEBE nuestros bombones y los preferirá a todos sus similares. Son bombones superiores, sin mezcla de ninguna clase. Bazar Cantú, Ituzaingó, 1418. Teléfono 1523 Central.

SI UD. tiene buen paladar pruebe el té de Ceylán. Bazar Cantú, Ituzaingó 1418.

MONOMOVILES, autos, cochecitos plegadizos, bicicletas con sidecar, dibujante luminoso, biógrafos, caballitos de hamaca, velocípedos y muchos otros juguetes finos de la mejor calidad, ha recibido el Bazar y Juguetería Cantú. Ituzaingó 1418.

LIBROS DE CUENTOS de lujo para regalo, pida en el Bazar y Juguetería Cantú Ituzaingó 1418.

DESEA UD. encontrarse en pleno Oriente? Compre una cajita de Incienso Arabe perfumado para sahumar salones que vende el Bazar Cantú. Ituzaingó 1418. Teléfono, 1523 Central.

SI QUIERE UD. comprar a su gusto y economizar dinero adquiera sus juguetes en la Juguetería y Bazar Cantú. Ituzaingó 1418.

SI UD. quiere que su novia no lo olvide obsequiela con un bonito cartucho-cretona de bombones que vende el Bazar Cantú Ituzaingó 1418.

TRAJES e impermeables se arreglan, tiñen, limpian y planchan. — Casa Scaravino. Paraguay 570. — Tlf. Uruguaya 3688 Central.

IMPOTENCIA, pérdida de la memoria, falta de energía, insomnio. Específicos homeopáticos Dr. Hill. Depositarios "La Popular Homeopática", Yaguarón 1312.

ARSENOBENZOL, (606) diluizado. Específico homeopático contra la sífilis. Hemos recibido "La Popular Homeopática", Yaguaron 1312.

GONORREAS, pérdidas seminales, cistitis y pristatitris. Específicos del doctor Hill. Depositarios "La Popular Homeopática", Yaguaron 1312 entre 18 de Julio y San José. 59-pte.

PROFESIONALES

ESCRIBANOS

ARTURO BARRIERE Y JUAN ZEBALLOS Y. MAGUNA. — Escribano. Escritorio: Florida 1431 (primer piso, Derecha). — **Montevideo. 3419-pte.**

R. F. RUANO FOURNIER. — Escribano. Estudio, calle 25 de Mayo 492. 3910.Pte.

ANDRES DE GROSSI Y ALCIDES B. dos Santos, Escribanos — Escritorios Independencia 624. Florida. 4021-Pte.

ABOGADOS

GUILLERMO WILSON Y DANIEL CASTELLANOS, abogados Estudio: 25 de Mayo 395, 3er. piso. 4075

DENTISTAS

PEDRO G. MICHELINE Cirujano dentista. — Hora fija. — Soriano 1106, esquina Paraguay.

EMILIO CRESPO — Dentista — De regreso de Europa, ha reabierto su consultorio, 25 de Mayo, 535. Hora fija. Teléf. La Uruguaya 3806 (Central).
N.o-36-Pte.

MANUEL IRISARRI, cirujano dentista. Se dedica especialmente a la colocación de dientes fijos y tratamiento y conservación de los dientes naturales. Tratamientos rápidos. Hora fija. Ituzaingó 1413. Teléfono: 3670 Central

MEDICOS

Doctora Paulina Luisi. De regreso de su gira por las principales clínicas de Europa, ha reanudado sus tareas. Paraguay 1286. Tel. Urug. 1327 Central.
131—Pte.

Dr. JOAQUIN LE SALTERAIN (oculista) — Consultas todos los días, menos jueves y feriados, de 2 a 4. Canelones 1262.
N.o-31-dic.31.

Dr. JUAN SERVETTI LARRAYA.—Médico. — Especialista en las enfermedades de la nutrición, reumatismo y sífilis.—Tratamiento médico de los cálculos biliares. Consultas: de 1 a 3 p. m., 18 de Julio 1493. pte.

Dr. RUCKER. — Médico oculista de la Facultad de Medicina de París. — Consultas de 3 a 5, menos sábados y festivos. Colonia 1162, Teléfono Uruguaya No. 2133 (Central).
3764-pte.

Dr. HORACIO GARCIA LAGOS—Cirujano. Se mudó a la calle Andes 1287. Consultas: de 2 a 4, excepto los jueves. [illegible]

VICTOR ZERBINO — Médico de niños. Jefe de Clínica y Policlínica Infantiles. Tuberculosis, sífilis, ortopedia. Consultas: de 1 a 3 1|2. 18 de Julio 939.
2117-h.z.a.

Dr. DELGER—Especialista en enfermedades del riñón, vejiga, próstata, uretra y sífilis. Consultas: todos los días de 2 a 7 1|2 p. m. Trasladó su consultorio a la calle Ituzaingó 1317 entre Sarandí y Buenos Aires.
h.n.o-pte.

Dr. ENRIQUE MENDEZ.—Oculista.—Uruguay 1223. Consultas de 15 a 17, exceptuando los jueves.
14-pte.

Dr. JOSE A RAMPINI—Especialista en asma, (Pulmón), corazón, estómago. 18 de Julio 885 (entre Andes y Convención). Consultas: de 2 a 4 p. m.
3631-pte.

Dr. JOSE MARTIRENE—Médico-cirujano de niños. Se ocupa también de las enfermedades de oído, nariz y garganta en los niños. Consultas: lunes, miércoles y viernes, de 1 a 3 p. m. Colonia 1238. 1732-pte.

Dr. JUAN A. BADO—Especialista. Se ocupa exclusivamente de las enfermedades del riñón, vejiga y uretra. Consultas: de 1 1|3 a 3 1|2. Rincón N.o 730.
1064-pte.

Dr. RUCKER—Médico oculista de la Facultad de Medicina de París.—Consultas de 1.30 a 4 p. m. Sábados y festivos, exceptuados. Colonia 1162. Teléfono Uruguayana número 2123 (Central).
64-pte.

PARTERAS

NO MAS SUFRIR

ANGELA AGRELO DE QUINTEIRO, partera. Tratamiento especial para las embarazadas. Se coloca el pesario esterilizado. Consultas de 7 a 10 y de 1 á 5. Recibe pensionistas, calle Yí 1572. Telef. Uruguaya. 2454 Colonia.
106.Pte

MADAME A. CATALURDA—Partera. Especialmente en parto. Tratamientos para embarazadas. Recibe pensionistas. Consultas: de 7 a 11 y de 1 a 5. Colonia 1643, esquina Tacuarembó. Teléfono: Uruguaya 401 (Cordón).

NO MAS DOLORES: Mme. Noguez. Partera. Aprobada en Buenos Aires y Montevideo. Especialmente asistencia del parto y operaciones sin dolor. Recibe pensionistas. Consultas: de 8 a 10 y de 2 a 5. Colonia 1128. Teléfono: Uruguaya 589 (Central).
2424-pte.

MASAGISTAS

HAMMERLE y Sra. DUPUY DE HAMMERLY, ex-profesor de Europa. Masaje médico e higiénico y especial para adelgazar. Cerrito 567. Consultas: de 12 a 17, menos los sábados. Teléfono: Uruguaya 2429 (Central).
3374-pte.

INGENIEROS

JUAN P. FABINI, Ingeniero. Construcciones en general y especialmente de cemento armado sistema Hennebique. San José 1274. 1522pte.

DESPACHANTES DE ADUANA

VECINO & Cía.

Despachantes de Aduana y Comisionistas. Importación, Exportación y Tránsito. Despacho de Encomiendas Postales.

359 PIEDRAS 361

Dirección telegráfica: VECINOCIA. Teléfono "La Uruguaya" 1516, (Central). — Montevideo.

Rodolfo Favaro
Despachante de Aduana
Calle Juan Carlos Gomez, 1461
Montevideo - Casilla Correo, 189
Teléfonos: Compañía de Montevideo, 1961 (Central)
Sociedad Cooperativa, 685

Julio Morrison
Despachante de Aduana y Comisionista
Importación, Exportación y Tránsito
Teléfs. La Uruguaya, 2115 Central La Cooperativa
1814 — SOLIS — 1820 Montevideo

Hector A. Seré
Comisionista y Despachante de Aduana
Calle Solis, 1461
Teléfono LA URUGUAYA, 1339.—Montevideo
1435-pte.

Rassetti & Ficalvo
Despachantes de Aduana
Calle Solis, 1463
Teléfono LA URUGUAYA, 649 (Central)
1426-pte.

Alberto M. Pittaluga
Despachos de Aduana
Importación
Exportación y Transito
Teléf: La Uruguaya, 392—Central
Piedras 423. — Montevideo.

DELFINO Hnos.
CASA FUNDADA EN 1833
DESPACHOS DE ADUANA
Comisiones y Consignaciones
Teléfono: 1074 Central
41—CALLE PIEDRAS—41.
MONTEVIDEO

Rafael Alonso Freire
Comisionista y Despachante
de Aduana
URUGUAYA, 2192 Central y COOPERATIVA
25 DE AGOSTO, 376.—Montevideo

Molinari y Cía.
Despachantes de Aduana
Escritorio, Paraná, 711
T. U. 930 Cent.—Montevideo

Claudio E. Bonino
Comisionista y Despachante
de Aduana
Calle Rincón, 436
Teléf. La Uruguaya, 897
(Central)

Americo Bazzani
Despachos de Aduana
Comisiones y Representaciones
Calle 25 de Agosto número 268
La Uruguaya 2136 (Central)

GENERALES

BANCO HIPOTECARIO DEL URUGUAY

SERVICIO DE AMORTIZACION

El día 19 del corriente a las 16 horas, tendrá lugar en el local del Banco, la apertura de las propuestas para la amortización a la puja de las cédulas y títulos hipotecarios que corresponden a las amortizaciones ordinarias y extraordinarias y cancelaciones en efectivo verificadas por los prestatarios hasta el 31 de Diciembre próximo pasado, y a aplicación de cédulas y títulos por venta de propiedades del Banco, hasta la fecha, cuyo valor nominal es el siguiente:

Series A y B	$	25.200
Idem C y D	"	2.100
Serie E	"	15.200
Idem F	"	15.300
Idem G	"	13.700
Idem H	"	15.300
Idem I	"	12.300
Idem J	"	22.400
Idem K	"	14.200
Idem L	"	19.500
Idem M	"	29.600
Idem N	"	28.300
Idem O	"	25.500
Idem P	"	21.000
Idem Q	"	22.900
Idem R	"	4.700
	$	287.200

Se previene: 1.o Que es obligatoria la asistencia de los proponentes al acto de la apertura de las propuestas, y, que se exigirá, cuando se considere necesario, la presentación previa de los títulos ofrecidos a la amortización, reservándose el Banco el derecho de rechazar las ofertas que no estime conveniente a sus intereses.

2.o Que los títulos correspondientes a las propuestas que el Banco hubiere aceptado, deberán ser presentadas dentro del tercero día, contado desde la fecha de la licitación, si no se hubiere exigido previamente la presentación, y si así no lo hicieren los proponentes, el Banco podrá optar entre dar por perdido todo derecho para éstos, declarando nulas y sin valor sus propuestas, u obligarlos a la entrega de los valores, haciéndoles, además, responsables por daños y perjuicios.

El tipo de las propuestas se designará en pesos y centésimos. — Montevideo, Enero 10 de 1922.
115-En.19.

Universidad de Montevideo

Por disposición del señor Rector y de acuerdo con la ley orgánica de la Universidad, convócase a los señores profesores de la Facultad de Arquitectura, para la elección de un representante (no profesor) en el Consejo Directivo de la misma.

La elección se realizará en la Facultad de Arquitectura, el día 28 del mes en curso, de las horas 17 a las horas 17 y 30. — Montevideo, Enero 13 de 1922. — **Andrés C. Pacheco, Secretario General.**
119-En.19.

BANCO ITALIANO DEL URUGUAY

ASAMBLEA GENERAL ORDINARIA

Segunda y última convocatoria

No habiéndose inscripto el número necesario de acciones se convoca por segunda vez a los Señores accionistas para la Asamblea General Ordinaria que en cumplimiento de los artículos 34 y 36 de los Estatutos, tendrá lugar el día 19 del corriente a las 17 horas, en las Oficinas del Banco, calle Cerrito No. 428, a fin de tratar la siguiente:

Orden del día

1o. — Memoria, Balance general y Cuentas de ganancias y Pérdidas, al 31 de Diciembre de 1921.

2o. — Informe de la Comisión de Cuentas.

3o. — Informe del Director Sr. Estéban Comini sobre las reclamaciones interpuestas contra el Banco de Barcelona y Banco Dicilese; estado actual de las mismas; y repercusión, según se resuelvan dichas reclamaciones, sobre la marcha del Banco.

4o. — Nombramiento de dos accionistas o mandatarios presentes para firmar, en representación de la Asamblea, el acta correspondiente.

Se previene a los señores accionistas que el Registro respectivo quedará cerrado el día 16 del corriente a las 16 horas, y que de acuerdo con el artículo 38 de los Estatutos se procederá a deliberar con el número de accionistas que se reunan.

Montevideo, 10 de Enero de 1922. 11-En.-19.

Banco Popular del Uruguay

ASAMBLEA GENERAL ORDINARIA

De conformidad con lo dispuesto por el artículo 12 de los Estatutos, se convoca a los señores Accionistas del Banco Popular del Uruguay, a la Asamblea General Ordinaria que se celebrará el día 24 del corriente a las 16 horas, en el local social calle 25 de Mayo esquina Zabala, para considerar y adoptar resolución sobre la siguiente

Orden del día:

Memoria del Directorio, Balance General y Cuenta de Ganancias y Pérdidas correspondientes al segundo semestre del 19.o ejercicio.

Elección de tres Directores, en cumplimiento de lo dispuesto por el artículo 25.o de los Estatutos.

Elección de la Comisión Fiscal de Cuentas para el vigésimo ejercicio.

Los Accionistas que hayan de tomar parte en las deliberaciones de la Asamblea, depositarán sus acciones a sus recibos de depósito en las Cajas del Banco, hasta cinco días antes del fijado para la reunión, de acuerdo con lo dispuesto por el artículo 14o. de los Estatutos; sin llenar este requisito la Secretaría no expedirá las boletas de entrada.

Montevideo, Enero 7 de 1922.

EL SECRETARIO
Enero 24.

Sociedad Comercial de Montevideo

21a Asamblea Ordinaria

De conformidad con lo dispuesto por el artículo 12 de los Estatutos de la Sociedad Comercial de Montevideo, se convoca a los Señores Accionistas para la Asamblea Ordinaria que tendrá lugar el 19 del corriente, a las 3 p. m.

Constituirán la orden del día:

1o. Tomar en consideración la Memoria y Balance correspondientes al ejercicio terminado el 31 de octubre de 1921.

2o. Deliberar sobre la aprobación de cuentas pertenecientes a dicho ejercicio.

3o. Proceder a la elección de un titular y cinco suplentes para integrar el directorio.

El registro de acciones que previene el artículo 14 de los Estatutos quedará abierto desde esa fecha en la secretaría y se cerrará el día 18 del corriente, a las 4 p. m.

El boleto que acredite la inscripción en dicho Registro servirá de título para votar. — Montevideo, 11 de enero de 1921. — El Secretario.
105.ene19

Suministro de carbón y fuel-oil

LICITACION

La Administración General de las Usinas Eléctricas del Estado llama a licitación pública para el abastecimiento de carbón de calderas y combustible líquido, desde el 1.o de Mayo de 1922 hasta Abril 30 de 1923, con arreglo a las condiciones especificadas en el pliego respectivo que los interesados podrán solicitar en esta Oficina, calle Julio Herrera y Obes N.o 1458, todos los días hábiles de 9 a 12 y de 14 a 17 (Sábados de 9 a 12).

Las propuestas serán abiertas en esta Oficina, a las 11 horas del día 14 de Mayo ppdo.
125En24 **La Gerencia.**

AL COMERCIO

VAPOR DESIRADE

Se avisa a los interesados que habiendo terminado la descarga en el depósito Hangar N.o 4, el vapor arriba nombrado, se procederá a la revisación de las mercaderías el día 20 del corriente de las 10 horas a las 11 y 112, de acuerdo con lo que establece el artículo 1256 del Código de Comercio.

Las notas de reclamaciones, ya sean por falta de bultos o en los contenidos de los mismos, deberán ser presentados dentro de las 48 horas de efectuada dicha revisación. Transcurrido dicho término no se tomará en cuenta reclamo alguno. — Montevideo, Enero 16 de 1922. — **El Agente.**

AL COMERCIO

VAPOR CARONNA

Se avisa a los interesados que habiendo terminado la descarga en el depósito Hangar N.o 5, el vapor arriba nombrado, se procederá a la revisación de las mercaderías el día 19 del corriente de las 10 horas a las 11 y 112, de acuerdo con lo que establece el artículo 1256 del Código de Comercio.

Las notas de reclamaciones, ya sean por falta de bultos o en los contenidos de los mismos, deberán ser presentados dentro de las 48 horas de efectuada dicha revisación. Transcurrido dicho término no se tomará en cuenta reclamo alguno. — Montevideo, Enero 16 de 1922. — **El Agente.**

Sociedad Cooperativa Telefónica Nacional

ASAMBLEA GENERAL ORDINARIA
(Segunda Convocatoria)

De acuerdo con el artículo 23 y siguientes de los Estatutos Sociales se convoca por segunda y última vez a los señores Accionistas, para la Asamblea General Ordinaria que tendrá lugar el 30 del corriente a la hora 17 en el local social, Plaza Independencia 837.—Montevideo, Enero 15 de 1922.—**El Secretario.**
500En30.

Dirección General de Aduanas

AVISO

En cumplimiento de la resolución del Ministerio de Hacienda de 12 de Enero del corriente año, se llama y emplaza a todos los introductores de yerba mate que se consideren con derecho al reintegro de sumas abonadas indebidamente por concepto de 112 centésimo por kilogramo de yerba mate, para que dentro del plazo de 30 días se presenten a deducir sus derechos, estableciendo en cada caso la fecha de importación de la yerba y demás detalles pertinentes, y previniéndoseles que vencido dicho plazo no se oirá ningún reclamo, en el sentido expresado. — Montevideo, **Enero 17 de 1922. — José S. Hernández,** Director General.
159-En.28.

PALACIO LEGISLATIVO

LICITACION

Llámase a licitación pública para la provisión de conductores aislados para el Palacio Legislativo, de acuerdo con el pliego de condiciones y demás recaudos que se hallan de manifiesto en la Oficina Técnica del Palacio todos los días hábiles, desde las 9 a las 11 horas.

Las propuestas en el sellado correspondiente se recibirán en el mismo Palacio hasta el 30 de Enero de 1922 a las 16 horas, en que serán abiertas en presencia de los interesados que concurran al acto, reservándose la Comisión el derecho de aceptar la que juzgue más conveniente o el de rechazarlas todas. — Montevideo, Enero 16 de 1922.
En. 18, 19, 20, 21, 26, 27, 28, 29.

BANCO FRANCES

Supervielle y Cía.

(SOCIEDAD COLECTIVA)
ESTABLECIDO EL AÑO 1887
423 — 25 DE MAYO — 427
MONTEVIDEO

Efectúa toda clase de operaciones bancarias, en el País y con todas las plazas del mundo

COFFRES-FORTS (Cajas de Seguridad)
para el servicio del público

CASA EN BUENOS AIRES
Supervielle y Cía.
151 SAN MARTIN Y PASAJE G UEMES

J. M. GORLERO
Gerente

Pte.

Dirección de Obras Municipales

LICITACIÓN

Convócanse postores para la construcción de portones para los bretes del Matadero de la Barra de Santa Lucía, de acuerdo con el pliego de condiciones, que los interesados pueden consultar en la Secretaría todos los días hábiles desde las 8 a las 11 horas.

Las propuestas, en el sellado correspondiente, deberán presentarse personalmente por los proponentes el día 27 del corriente a las 10 horas. — **La Dirección.**
114-En.27.

PALACIO LEGISLATIVO

LICITACION

Llámase a licitación pública para la provisión de baldosas para el subsuelo del Palacio Legislativo, de acuerdo con el pliego de condiciones y demás recaudos que se hallan de manifiesto en la Oficina Técnica del Palacio todos los días hábiles desde las 9 a las 11 horas.

Las propuestas, en el sellado correspondiente, se recibirán en la Secretaría de la Comisión, en el Palacio Legislativo hasta el 2 de Febrero de 1922, a las 16 horas, en que serán abiertas en presencia de los interesados que concurran al acto, reservándose la Comisión del Palacio el derecho de aceptar las que juzgue más conveniente o el de rechazarlas todas. — Montevideo, Enero 13 de 1922. — **La Secretaría.**

116-En. 14, 15, 17, 18, 19, 27, 28, 29, 31-Feb. 1.o

REMATES

Alberto Fraga Orzábal

JUDICIAL

EDICTO. — Por mandato del Señor Juez Letrado de lo Civil de Segundo Turno, Doctor Don Jaime Cibils Larravide, dictado en los autos caratulados "Crédit Foncier de l'Uruguay contra la sucesión de Enrique Andrade, ejecución de hipoteca", se hace saber al público que el día 27 del entrante enero, a las 4, en las puertas del Juzgado, se va a proceder por el martillero Don Alberto Fraga Orzábal, asistido del Actuario y Alguacil del Juzgado, a la venta en remate público y al mejor postor, los siguientes bienes: a—Una fracción de terreno, con las construcciones y demás mejoras que contiene, situada en el éjido de la ciudad de Paysandú, atravesada de Este a Oeste por la calle Uno, y compuesto de 23.073 metros cuadrados y 55 decímetros, lindando al Norte con la calle Dos, en medio con Don Abel Legar, por el Sur con Doña Rosa Sinistri y la vía férrea, por el Este con la calle de las Artes, y por el Oeste con terrenos de Don Andrés Caissiols, hoy de Don Enrique Andrade, Don José M. Guridi, Don Daniel Millot y la citada vía férrea. b—Dos fracciones de terreno inmediatas a la descripta y atrave-sadas por la línea férrea, compuesta una de 42 metros y 95 centímetros de frente al Este a la calle Monte Caseros por igual extensión de fond, lindando al Oeste con Don José Massini, al Norte con Don Domingo Cossio y al Sur con calle pública; la otra fracción se compone de 2184 metros cuadrados y 89 decímetros y linda por el Norte con el terreno que se describe en tercer lugar, por el Sur con Don Andrés Posgnoli y Don José M. Guridi, por el Este con el terreno descripto en primer lugar, y por el Oeste con la calle Plata, el nombrado Posgnoli y Don Antonio Oreggioni. c—Otro terreno compuesto de 10.205 metros cuadrados y 21 decímetro, lindando por el Norte con la calle Dos, por el Sur con Don Nicolás Aguilar, por el Este con el deslindado en primer lugar y por el Oeste con la calle Plata. d—Otra fracción de terreno en el mismo paraje que las anteriores, compuesta de 2372 metros cuadrados, que se deslindan así: 54 metros y 75 centímetros de frente al Norte sobre la calle Tacuarembó, 43 metros en la línea del Oeste sobre la calle Plata, 55 metros y 73 centímetros en la línea del Sur confinando con la sucesión de Don Torcuato González, y 43 metros en la línea del Este confinando con sucesores de Dr. Don Conrado Rucker. E—Un terreno con el edificio en él construido y demás anexos, situado en la ciudad de Paysandú, compuesto de 1179 metros cuadrados y 80 decímetros, que se delindan así: 20 metros y 64 centímetros de frente al Norte sobre la calle 8 de Octubre, número 189, 46 metros y 44 centímetros también de frente al Este sobre la calle de los Treinta y Tres Orientales, 32 metros y 60 centímetros en la lína del fondo al Sud confinando con Don Lorenzo Casaretto, estando formado el costado del Oeste por una línea que a los 30 metros y 44 centímetrosforma un ángulo saliente de 15 metros y 70 centímetros en el lado que mira hacia el Norte y 16 metros en el otro, confinando con Don A. Santa María y Don Manuel Núñez.

Se previene: 1o. que el mejor postor, en el acto de serle aceptada su oferta, deberá con-signar en poder del Actuario el 10 % en garantía. 2o. que los gastos de escritura serán de cuenta de los compradores, excepto en el caso de adjudicación al acreedor. 3o. que los antecedentes relativos se encuentran de manifiesto en la Oficina Actuaria de este Juzgado, calle Sarandí 466, a disposición de los interesados. Se hace constar que ha sido habilitado el feriado mayor al sólo efecto de esta publicación. — Montevideo, diciembre 9 de 1921. — Eduardo Díaz Falp, Actuario.

Por más informes al martillero. Pampas 2008. Telef. No. 1463, Aguada.
4000-ener.27

REMATE-MENSUAL

CAJA NACIONAL DE AHORROS Y DESCUENTOS
SECCION MONTE DE PIEDAD
en su local de remates, calle Florida, entre Colonia y Mercedes
LLEVARA EL MARTILLO

FRANCISCO ARTIGAS

EL MIERCOLES 25 se exhibirán en el Salón de Remates, desde las 10 hasta las 16, los objetos que se rematarán el JUEVES 26, a las 13, y que corresponden a las Pólizas expedidas en el mes de Mayo de 1921 con vencimiento Noviembre del mismo año, y cuyos números están comprendidos:

Del 1.435 al 3.843 inclusive, las correspondientes al empeño de alhajas.

Del 53.494 al 53.747, inclusive las correspondientes al empeño de muebles.

Estas pólizas pueden ser presentadas para su renovación o rescate de los objetos empeñados hasta el 24, o sea dos días antes del remate, de acuerdo con lo que establece el artículo 8o. (véase al dorso de la póliza). 132ene25

CAÑOS de HORMIGÓN y de
CEMENTO ARMADO
de ALTA RESISTENCIA
Para Alcantarillas y Obras de Saneamiento
JUAN P. FABINI ingeniero San José 1274

Dirección General de Aduanas

AVISO

Debiendo ser reconstruidos los registros de apoderados para gestiones de Aduana, constituidos por el comercio de importación y exportación y por los señores Despachantes de la Aduana de la Capital, a mérito de haber sido extinguidos en el incendio del día 15 de Diciembre del año paado los registros matrices, se hace saber a los interesados que; dentro del plazo improrrogable de 30 días, que al efecto se establece deben presentar a esta Dirección General las respectivas copias autorizadas de las escrturas de referencia.

La presentacion podrá efectuarse con arreglo al artículo 1593 del Código Civil y 72 del Decreto-Ley de 31 de Diciembre de 1878, o por medio de nuevo mandato.

Montevideo. Enero 7 de 1922.

José S. Hernández
66 Enr.-19

Dirección de Obras Municipales

LICITACION

Montevideo Enero 10 de 1922.

Convócanse postores por segunda vez para la instalación de cámaras frigoríficas en el sub-suelo del Mercado de la Abundancia de acuerdo con el pliego de condiciones y planos que los interesados pueden consultar en la Secretaría todos los días hábiles de las 9 a las 12 horas.

Las propuestas en el sellado correspondiente, deberán presentarse personalmente por los proponentes el día 2 de Marzo próximo a las 16 horas.

Se previene que el acto se efectuará cualesquiera sea el número de licitadores que se presenten.

LA DIRECCION.
98-Mzo. 2